滿洲報
大正十三年十月七日
報價　每張銅幣六枚　每月現大洋八角五分　郵寄現大洋一圓
廣告刊資　一行十四字起碼一日每行現大洋一圓　特別及長期者另議
發行所　大連市山縣通一四二番　滿洲報社
電話　編緝部七五一三番　經理部四〇三四番
振替貯金口座大連三一三七

列車發着表

站		時刻
奉天	發	3.00
渾河	着	3.11
渾河	發	3.12
蘇家屯	着	3.20
蘇家屯	發	3.24
本溪湖	着	4.70
本溪湖	發	4.40
南金	發	[illegible]
橋頭	着	5.00
橋頭	發	[illegible]
連山關	發	5.52
草河口	發	[illegible]
雞冠山	着	7.18
雞冠山	發	6.45 7.24
鳳凰城	發	7.20
高麗門	發	7.59
五龍背	發	8.52 8.20
安東	着	9.40 9.00
安東	發	4.00
五龍背	發	4.57
高麗門	發	5.4[illegible]
鳳凰城	發	6.14
雞冠山	着	7.00
雞冠山	發	7.05
草河口	發	9.00
連山關	發	10.3[illegible]
橋頭	着	11.[illegible]
橋頭	發	11.[illegible]
南金	發	12.1[illegible]
本溪湖	着	12.2[illegible]
本溪湖	發	1.1[illegible]
蘇家屯	着	3.2[illegible]
蘇家屯	發	3.3[illegible]
渾河	着	3.4[illegible]
渾河	發	3.5[illegible]
奉天	着	4.0[illegible]

旅順
營口
撫順
朝鮮

論說

戰禍中之匪禍

自東南東北相繼開戰以來、各處駐軍、盡赴前線、地方防務、均極空虛、於是宵小匪徒、乘機竊發、刧掠行旅者有之、搶奪居民者有之、雙方當局既忙於戰事、而以下官吏、亦忙於供應、對此治盜問題、皆已無暇顧及矣、因之、宵小滋生、日益衆多、匪徒橫行、更無忌憚、而無權無勇之蚩蚩者氓、向日既無自衛之預備、臨時又乏實力之防禦、雖有保衛團等々組織、類皆有名無實、而警甲之設、未及鄉村、城市所有力極薄弱殊難與胡匪抵抗、於此之際、其居於戰地者、固不免於兵燹之厄、其不居於戰地者、亦不免於胡匪之禍、哀我小民、可憐孰甚、此等現狀、各地皆然、而猶以東三省爲特甚、蓋東三省爲胡匪之淵藪、產胡匪之特區、平素勒票待贖打家刼舍之事、即屢有所聞、而今當此戎馬倥傯之秋、適與以思逞之機、則其結夥行搶擾亂地方以荼毒於吾民自意料中事也、玆據確息、中東沿線、胡匪蠭起、竟有襲擊火車之舉、距因開行甚速、未致蹈臨城事件之覆轍、亦云幸矣、此外更有所謂自治軍仁義軍者、大小股匪、互通聲息、盤據開原撫松境內、共有一師之衆、其勢力正有不可輕侮者也、興言及此、則東三省之人民益感有急謀自衛之必要、富者捐資、智者畫策、勇者出力、戮力同心、一致進行、以盡鄰里互助之義、亦即實行自衛之道也、在東三省之人民、對此固爲勢不容緩之要圖、而東三省之當局、亦當認爲不可忽之急務、誠以安內方可攘外、苟內尚未安、外焉可攘、而今次對直作戰、若專注目於前線應敵、而於後方盜匪、竟置而不問、既非保境安民之本旨、而胡匪且將襲擊於其後矣此殊爲東三省當局所鰓々過慮者、況直軍有利用胡匪恣擾之傳聞、果實有其事、則後顧尤可堪憂、縱前線所向披靡、攻克戰取、而內地已陷於不可收拾之地步、奉當局注意及之（實）

中外要電

戰爭持久與奉軍不利

直派援軍正在觀望形勢

大局將以吳氏能否張羅軍費而定

（天津專電六日發）在津某派人物評論、奉直戰爭、如將持久、則非奉軍之利、其要點如左

一、奉天如占優勢、一般人均謂馮玉祥氏及其軍隊必加入反直派、但馮氏目下駐於北京附近、其部下張之江在古北口以南、作觀望態度、如將持久、馮氏出塞、直派必有利、故當此時奉軍急宜前進

二、王懷慶因在灤州、被奉飛機、驚散兵隊一團、與馮之地步相同

三、胡景翼目下駐軍通州、要求軍費、如行發給必出兵熱河若此、誠非反直派之福

四、山西、山東諸軍、亦均在觀望之中、如奉軍得利、亦未必不從宣言獨立

五、以上各軍態度若何決定、約在直派軍費籌措何如

吳佩孚張羅軍費其計畫如左

甲發行崇文門國庫券四百萬元

乙發行湖北省銅元二十萬吊

丙由交通部收入項下支出百萬元

丁由煙酒稅務處、支出百萬元

戊、道濟鐵路借欵前渡金五百萬元

己、發生省公債三百萬元

庚、以德國公債七百萬元担保借款

若奉軍遲遲不前、借欵交涉必有相當成績而援軍亦漸齊集、尤爲奉軍之敵、吳佩孚已向張家口各皮革商店徵收防寒用具、所謂直軍無禦寒之備者、殆妄猜也云云

曹家將日漸離貳（天津專電六日發）

當地傳云、吳佩孚籌措軍費未能如願相償、遂再三要求曹錕解其私囊以助軍餉、曹錕不應吳再強索不已、豫備逃往和蘭公使館、曹吳父子關係、已有裂決之勢、馮玉祥不唯按兵不動、最近又與段祺瑞携手、王懷慶亦未至戰線、行踪不明、胡景翼軍駐通州、要求軍費吳佩孚異常焦慮、據此可知必生內訌、吳使王承斌奔走京津之間、張羅軍費、結局亦必失敗、天津人士、均謂不出三星期以內、曹必逃至天津云云

直軍橫暴起交涉（天津專電六日發）

出動榆關方面之直軍、對於駐屯鐵道沿線日本兵隊態度、近來益加暴橫、吳佩孚曾許日本兵士乘兵車之便宜、而彼竟不爲禮、將車頭列車却下而放置之、或加暴行於灤州驛日本步哨、其甚者、有用軍刀在山海關車站割裂日本旗、其不法行爲日甚一日、因之駐山海關日本守備隊長吉田大尉向直軍第一軍總司令提出嚴重抗議

奉飛機隊大活動（山海關專電六日發）

奉軍自上月十三日以來、即用飛機偵察直軍營壘、阻礙直軍輸送、每日用飛機四五架、飛於山海關、秦皇島、灤州上空、或於一千米達、或兩千米達之上空擲投炸彈、每早七八時與下午三時前後飛行兩次、其炸彈投於秦皇島沙山之上者、炸毀之面積甚大、投於他處者、比較被害爲小、直軍自二十三日、用飛機一架或兩架每日飛行一次、至萬家屯附近、不過僅能窺伺奉軍陣地、奉天飛機、優於直軍飛機數倍、各地直軍將校以及各地人民莫不恐怖、每見飛機之影、即無處可避、直軍將官、雖訓告部下不必懼奉軍飛機、但軍心已喪膽矣

奉飛機襲擊豐台（奉天電話六日發）

總司令部得聞飛行隊長報告、三日、用飛行隊駕飛機兩架、襲擊直軍兵站總司令所在地之豐台、投彈十二枚、炸燒直軍列車軍營敵軍非常恐怖、四散逃命、當日並用飛機三架、投炸於盧劉東廊房一帶直軍之兵站部

蘇俄大使館開幕之情形（北京專電六日發）

加拉翰大使之喜可知也

俄國大使館、五日上午十一時、行開館式、昇蘇俄赤色國旗、行禮後開宴、使館之門均塗紅色、純與帝政時代之公使館、情形大異、十二時昇掛勞農、共和國國旗、加氏立於階上、與王正廷並肩而立、中俄兩國人士、均笑色滿面、加氏言、俄國與中國今次攜手、不可不與世界帝國主義資本主義國家奮鬪、其氣非常昂然、與王正廷握手、王答云、自今日爲一轉機、向開放之途、宴席之上中俄兩國有無限感慨

閩軍至南滙向上海進發（上海專電六日發）

昨夜上海之東南方面、據由南逃來人云、在金山之福建軍、約有五六百名、至南滙附近、當向上海進發、若此爲軍實、則上海當完全在包圍內云

以曹當選日爲國恥紀念（上海專電六日發）

五日爲曹錕當選總統紀念之日、本埠人士、各處張貼廣告、謂爲國恥紀念日、實業、勞動各團體等、均有演說會、因時局關係、未行示威運動

奉天各團致電反對借款（奉天電話六日下午）

東三省公民各團體聯合會、致電北京政府參衆兩院各國公使、領事銀行團等、拒絕借款與曹其文云

曹錕、吳佩孚爲籌軍餉無着、乃用全國鐵路關稅、鹽政稅等項擔保、向外國借款千二百萬元、並欲賣津浦、京漢、京綏、曹石、濟寧張庫等路於外國、其舉動不啻拍賣全國、其罪誠爲人神之所不容、彼曹吳二賊竟、敢賣吾中華民國、置四億蒼生於不顧、願以正義人道爲懷之各國公使、及借欵團以導民國、於平和爲念、勿借欵與逆賊不勝感禱云云

審議關東州匪徒刑罰令（東京專電六日發）

六日樞密院精查委員會審議關東州匪徒刑罰令、其內容與台灣匪徒刑罰令畧同、唯台灣刑罰令用於生蕃、關東州則用於土匪、爲普通刑法例外立法、即因土匪終非普通刑法所能斂其野心、故特別立法以嚴罰之、立案主要眼即對掠奪財物爲目的之犯人適用之、其事理至明、大概必容易通過於樞府云

四金剛中徐吳與段關係

◇…段祺瑞君（三）…◇

徐樹錚傅良佐靳雲鵬吳光新爲段派之四大金鋼、靳君因安福派策士之侮辱投入直派君傅於皖直戰後、亦不見其行踪、唯徐樹錚、吳光新二君、仍爲段君之幕僚、二君均日本士官學校畢業、現年皆四十一歲

◇

徐君爲中國亂世危險之策士、生於江蘇、三十一歲時、即爲陸軍中將、旋任陸軍次長、徐君非鼠輩之比可知矣、徐君奇策縱橫、爲段君之智囊無怪段君鍾愛之、徐君之策、神出鬼沒、其性至忠雖赴水火不辭、以尊長之禮事段孰知其忠誠於段者、適反爲段君之禍段君曾幾次失足下野、每一失足之 惠、即徐君 有以賜之也故段君失足、亦可謂徐君得意奇策之失敗

◇

常不離段君左右之策士徐君、無一事不爲段君謀、歷任總統、莫不畏之、袁世凱、馮國璋、黎元洪、徐世昌、曾懸賞捕徐馮氏曾云、有徐樹錚在、余如芒刺在背誓必割徐之頭、徐君不能坐以待斃、乃東說奉張、提兵入關、威嚇馮君、臆病之馮、因之大爲戰慄、自皖直戰後、徐君時以倒直爲念、試行凡百計策、奈手無寸兵之段派、終難推倒優勢鞏固之直派、徐因知段派獨力無濟於事乃與反直各派聯盟、出沒於津奉滬各地、東南之事甫起、粵孫奉張亦接踵而起討賊、徐君之力、有以成之也

◇

吳光新君與徐樹錚君爲段派之謀士、徐君於失敗後、又在福建樹立建國軍政府但屬空中樓閣、吳君誠爲策士、實爲溫厚篤實之將軍、與段君同鄉、段君先夫人之弟、吳君爲長江上流總司令時、治軍嚴整、於自巳一生榮達、未嘗爲念所尊者爲其姊丈段君一人當徐君計窮、不能轉動之時、嘗屢設計救之、拯段徐二君於窮境之中、不知凡幾

◇

時局惡化日深、一日、奉 直鏖戰即在眉睫之間、然世人所注目者集於段君一人段君振臂一呼、自能萬山響應、吾人對於手無寸鐵在野之段君、其偉力如此、與徐吳二君數載不磨之志有無限敬意徐吳二君苦節五載、歷嘗辛酸當不能計策不至如巳往之失敗由

吳佩孚聲明書

不干涉主義之解釋

因最近吳佩孚氏發表之聲明書、日本之對奉直之議論甚是沸騰、今據論議穩健有名之東與京時事新報社々說如左

奉直之戰場、擴大於東三省之時則於日本在南滿有重大之權利及利益、難保不蒙其戰禍、以致受危險、對是日本之政策、現在國內惹起種種論議、最近吳佩孚氏關此已發表長文之聲明書、該聲明書之要領（第一）東三省與日本領域相接、觸爲維持該地方之現狀、宜加以特別之注意、如侵害既得權等事則可斷爲必無之事、（第二）友邦諸國、屢次對於民國之內爭聲明不干涉、然而此次之討伐張作霖、是爲對逆賊乃中央政府之討伐行爲、與普通之戰亂或內亂、其性質全然相異、故他國實無援助之理由（第三）於不干涉語之中、對於討伐軍之行動勿論除去諸種障碍、進言之有必要時則可以條約爲基礎、對於討伐軍宜提供適當之 便宜（第四）友邦各國年來希望中國迅速期統一、中國於此際對於此統望之實現、助中國之努力、如不出製中央政府之肘之舉動更切望始終持不干涉政策並行維持之

總之日本於張作霖不當之援助且對討伐軍進擊南滿之時、而不對於討伐軍日妨害之態、是不過對日本之一種警告也

日本當此次之騷亂、對於双方持嚴重中立之態度、至終以不干涉主義貫徹之、於不援助誰何之同時、又不妨害之、且此次之動亂乃純係中國軍閥間之內爭、其順逆爲誰、亦非日本之所能知、吳佩孚氏以奉天軍爲逆賊、以直隸軍爲中央政府之討伐軍、是等之官賊、實非爲他國所不能區別者也、對於是雙 方之一切行動、日本則除持公正之中立態度外、幾無他也、故如吳佩孚氏所云以不干涉主義、對於討伐軍之行動除去障碍外、於必要之時、則以條約上之規定爲基礎提供適當之便宜於討伐軍、此等解釋、不過專爲直隸派之主張而已、於茲兩者間、不認官賊區別之日本、果提供便宜於一方面時、則他方必提起反抗、於茲之日本聲明之不干涉主義同時、直隸軍當然對日本主張以期待便宜者無疑也

日本依此戰亂、恐侵害及現存之利益利權、故豫先向兩派提出特別之注意、吳佩孚氏於其聲明書、與日本領域接觸地方之現狀爲維持現狀、與以特別之注意、決無侵害既得權之行動、對此注意、於我邦、不過對於兩派警告我之嚴守中立而已、然而兩者釀成危險、暫且不問、果與日本之既得重大之權利及利益、有侵害之時、日本國民之不能默視之兩者夙已相當之諒解、至于戰禍能否延及滿洲、對于兩者行動負有全責任之覺悟、至于不干涉主義日本之嚴正維持之同時、中國亦宜自重、以期免煩瑣之事端發生實宜有相當之用意也

◆　◆

新聞之新聞

沃氏被捕與俄國側輿論（哈爾濱電五日發）

自沃鋸兩氏被拘以後、一般人士、非常驚異、俄側各報均發號外、本日又闢半幅議論被捕事件、當地外人均憤中國橫暴、沃斯托落夢茅夫、鋸達齊二人曾爲沿海州總督、爲頗著盛名之人、而中國官府竟卑視其名譽人格拘彼於鐵道廳之上、其不法處置、尤爲外人所憤激者、四國領事、亦極力運動、 請予釋放

道勝提出抗議

當地道勝銀行代表、昨日接到巴黎本店嚴重抗議中東鐵路問題之電、遂於昨日提交抗議書、於中國方面（哈爾濱電五日發）

東鐵經濟局長自首被拘

中東路經濟調查局長米哈易勞夫三日夜十一時赴中國警察自首、亦被拘禁（哈爾濱專電六日發）

拘捕沃氏理由

據中國方面發表拘禁沃斯第夫之理由托落勞以爲彼等、曾於演藝會有汚辱中國國體行爲、爲中國人士所甚不平、非獨僅此而巳並有關於中東鐵路、常懷陰謀、破壞勞動行政、對於事務、不明之處尤多、早即有逮捕糾問之意於今次奉俄交涉造成始實行查辦云云、俄國新理事以爲兩氏被捕責出意外之舉引几理由、尚無正正照會、若果如中國所言者、我側必裁判彼等求其裁決方針云（哈爾濱奉專電五日發）

國外要聞

日本普選協定全案

一、選舉費用之總額及其用途、於選舉競事後一定期間內應令其呈報查察

三此關於選舉費用之帳簿及書類應令其保存一年

四、選舉競事後、爲會計檢查起見、有必要時、警查官吏得檢查或推問關於選舉費用之帳簿及書類

（戊）限制額超過與當選無效

實際之選舉運用、超過限制額時當選應作無效

（巳）制裁

事務長之限制超過之支出或承認無承認之支出爲呈報義務違反、檢查之拒絕、推問之不應、虛僞之陳明、均處罰之（本項尙須研究）

（庚）代理

關於選舉費用、如承認事務長之制度時、依同一旨趣、得令事務長對於選舉運動之全部、均代理候補者

此外倘有郵件及學校公會堂公園使用等件、因須與遞信省文部省定決未方議妥洽完全（完）

國際最近瑣聞一束

●勃王被人暗殺　倫敦電擬波爾加里亞國王（巴爾幹群島一國）被人暗殺云

●聯盟會討論弭兵　國際聯盟會、將提交大會之公斷、安寧裁兵等草約、先由委員會、逐條討論、按現在之草約聯盟各國須將自巳海陸航空等之實力、通告理事會、爲聯盟國施行反抗侵略之準備、至侵略之條件、包有公然挑戰、拒絕草約中所規定之和平解決辦法、及拒絕聽從理事會之訓令、要求停止海陸航空各軍力之調動等項、至用經濟封鎖政策、以制止侵略國之行動、乃該草約最重要之條款云

●國際聯盟不主公道說　莫斯科中美電、喬吉亞總統易利阿發、會晤聯合通信社記者時、表示拒絕責行國際聯盟會之提議、公斷喬國事件、痛斥聯盟會之妄事干涉、並反對喬國變亂嚴重之記載、易總統決定洩露聯盟會政治作用之根源云

●美州巨風爲災　美洲明尼蘇達、威斯十邁、及密執安各省、日來巨風爲災、房屋顛倒者無數、居民死亡四十餘名、受重傷者、數百名、損失甚鉅云云

●英艦隊之遊行　牛芬蘭聖約翰路透電、英國特別艦隊巳向倫敦出發、完成其環行全球之舉云云

●麥加地位吃緊　倫敦電、野蠻民族名華哈璧者、現擬進佔麥加、據開羅消息、麥加現狀未有確明佢知其地位甚爲吃緊、人民已紛紛遷徙、漢志國政府地點現移至耶達、又據漢志來人云、蒲哈璧民族散居阿剌柏等處、信奉回教但狂熱太甚、對於同教之派別不同者、輒肆殺害、其進攻也、全係襲擊、不留俘虜不尊重女子、蹤跡所至、廬舍成墟云

◆　◆

四洮鐵路工程局標購服裝廣告

本局現奉 東三省交通委員會核准標購軍警冬季服裝及附件一千七百零九套定於十月十二日午後三時在本局當衆開標十一月二日以前交貨有願承做者希即先期來局取閱章程及服裝清單式樣再行投標幸勿自悞時機特此廣告

戰時通信社出稿廣告

本社刊行中英文稿各一種、專登戰事消息先行送閱一個月、中外各大報社及通信員、皆可來函定取、外埠快郵寄贈、本埠專人致送、社址奉天城內瀋陽縣胡同西口

本社啓事

從來本報郵寄每月現大洋九角五分今爲迎合一般愛讀本報諸公雅意星期日亦發刊一大張故郵寄報費自十月一日起每月按現大洋壹元計算特此佈聞

經理部啓

國內要聞

盧齊全線大戰
開火來之第一次猛攻
東西兩路之實在戰況

東南戰訊

本社特訊黃渡瀏河全線、廿九日戰事極烈、據稱開戰以來、此次戰事、最爲劇烈、死傷極重、前十日間、兩方均現積極備戰之意、現浙軍司令部發表、浙軍日下向大倉進攻、江蘇軍以包圍之目的施行猛烈攻擊、然卒被浙軍擊退、嘉定馬陸方面、浙軍轉取攻勢、至廿九晚短兵接觸、約經二小時後、占領方泰附近一重要橋、方泰距一兩日內即可攻下、江蘇軍於今晨繼續嘉定戰爭、在黃渡集中主力、以衝浙軍左翼、且盛行砲擊、以求青浦戰綫之援軍、卅日浙軍飛行機四台、由大倉上空投下數個炸彈、即于下午歸還龍華自、廿九日起、兩軍交戰、甚爲猛烈、其損害程度、雖尚不明然當非少數云

又據軍界消息、蘇皖閩會師圍攻淞滬之計畫、業於二十九晚實行、齊燮元督率朱熙楊春普馬玉仁等由西路攻淞滬之前面、孫傳芳督率孟昭月盧香亭、及皖軍史俊玉王普、蘇軍陳調元白寶山等、由東路攻淞之背面、海軍杜楊所部各艦隊、亦分兩路、一入高橋口一循黃浦江向上海前進、刻下正在激戰之中云

又自滬海軍全部反正後、盧何所恃者、僅一吳淞炮臺而已、該處要塞司令朱深廣、被盧何調赴黃渡前線應戰、遺職由何豐林委派區長陳其辯代理、現陳似有反正之意、已向蘇方接洽云云

蘇方前在宜興一帶之精銳、悉數調赴東路、前線由孫傳芳馬聯甲督率白寶山孟昭月盧香亭史俊玉王普、在楓涇約定二十九日晨下總攻擊令、直逼淞滬、已有電來報告中央、惟攻擊之結果、昨日尚無消息、當尚在激戰之中、并聞張作霖日來有密電致盧氏、囑其無論如何、必須死守、一般消料張氏蓋欲淞滬之軍、牽制海軍以免北上攻擊東三省海岸、惟是淞滬後方接濟、步槍子彈、僅恃兵工廠赶造、該廠設備、以造步槍爲正係屬附帶製造宗、槍彈、較之漢陽德州兩廠之以步槍爲正宗者、性質迥不相同也

江蘇軍前次總攻擊、進至馬陸附近因、之浙軍戰綫微蕪不整、現陳樂山部下第四師第十三第十五兩團、與楊化昭軍協力、謀對求應策、自廿八日起開始攻擊、廿九日戰鬥、可稱爲開戰以來之第一激戰、浙軍進至方泰鎮附近、蘇軍後續部隊之布置、業已告終即當開始總攻擊、但對于浙軍之部、分攻擊北抵抗力頗感遲鈍客軍指揮上、亦恐難收統一之效、目下蘇軍實力、計有九旅、內四旅爲湖北河南山東安徽客軍、其戰鬥能力、僅及普通之半、楊春普之第九師、現祗有二營云

內務部員自殺

內務部統計科科員劉佐倫、字訓彝、現年四十二歲、湖南新化縣人、現寄居西城石版房二條胡同九號眾議院湖南議員羅永紹家、（羅劉爲親同鄉）自民國五年到部勤慎守職、惟因部薪久欠、生活不能維持、平日時有牢騷自殺之語、本年該部自夏節至秋節、將近四個月、所發薪俸、共計不足一個月、中秋節關、亦僅發薪三成、爲各部所未有、該員於過節時、僅領薪俸二十餘元、開銷本部節費及司長參事科長婚喪事各項公份外、所餘無幾節前百債交逼、屢欲起意自殺、均爲羅宅僕人妨閑阻止、節後手中更無一文每日上署車錢、亦無法籌措而由西城到內務部、相去十餘里、步行每有誤晝到時、秋風加厲、典質俱空、個人生活、愈感受種種刺激、不得已遂於一日上午六時乘羅宅人俱在睡鄉、用剃頭刀抹頸自殺立時身死、八時許、羅宅主人始知曉、已無法施救、當請地檢廳派員於正午十二時到羅宅檢驗、下午五時、內務次長薛篤弼聞知、復派秘書羅樞前往慰問並擬從優卹云

蘇俄失信之外論
指斥蘇俄之行動失當
謂援助京政府之敵軍

本社通訊英文導報頃有社論如次、蘇俄大使與張作霖簽署奉俄協定不僅違反國際友誼且不啻公然與該大使駐在國之政府爲敵、雖該大使所有之華俄通信社所極力辯護之各節、亦係實在情形、無可爲諱但奉俄協定之簽字、其違反友誼之程度絕不能因中政府之不克暫時實行中俄協定而稍事減輕中俄協定未簽字之前、張作霖已向北京政府宣布獨立、中東路雖在滿洲境內、歸張作霖、統轄而蘇俄已與北京簽字於有關此路之協定、此種行動、係表明拒絕承認張作霖之獨立、而正式承認北京政府之主權實包含滿洲在內者既承認北京政府則奉張之獨立、即歸消滅、顧事實則不然、蘇俄政府既經中政府正式承認、猶與奉張繼續交涉、自今年五月卅一日中俄協定簽字後、與奉張繼續交涉、數月于茲、此種行動實屬危害中俄間之友誼、又北京政府既經蘇俄承認爲宗主國、蘇俄即應靜候中政府執行中俄協定之條款、蘇俄對此亦復不然、蓋蘇俄對此問題如欲有所表示或建議、應向北京政府提出、因北京政府乃全國之政府也、今事實上竟與此相反、則其不友誼之精神將愈形增劇、蓋奉俄協定、致使北京政府與奉張關乎東路事宜之諒解益感困難、蘇俄與奉張繼續交涉乃益鼓勵奉張拒絕中政府之提議設蘇俄拒絕與奉張交涉、或設奉張僅有與北京交涉之地位、而不與其他、則北京奉張間、關于東路之事項早達某種諒解之地步、蓋北京政府對此問題早欲求得合理之解決、奉俄交涉不啻援助奉張拒絕政府之提議、是則蘇俄實負中政府不克履行中俄協定之責任、五月三十一日以後、蘇俄猶與奉張談判、更使奉張獨立、振振有詞、此種動作實屬違反友誼結果使中俄不克實踐、俄大使應不能不負完全責任、中國對於奉天交涉之地位、甚爲貫徹且極明瞭、外交總長顧維鈞與蘇俄大使談話之時、每項皆聲稱、未承中政府之知照及認可、地方當局、無與任事外國締約之權、顧外長對此問題之態度、實與國際法適相符合、蘇俄既承認北京政府爲宗主國、滿洲當然包括在內、如是則此點尤有注意之必要中俄協定簽字之後仍與奉張交涉、已云對華不爲友誼而今者蘇俄大使更進一步、爲不友誼之行動、中央政府、既與張作霖發生戰爭、即巳發表明令討伐張氏、張氏當即巳奉天領事團通告反對中央之意既巳發生蘇俄大使仍批准俄國與奉張所訂立之協定簽字、俄國此種行動、足證俄使不承認北京爲中國政府、反承認張氏爲東三省最高之職權强氏反抗中央、而俄國反出此不友誼的行動、殊屬不當況業經簽字之協定、亦有關於中東路之事宜、詳細規定雖不得知、但悉張氏有撤退中東路區域維持治安之軍隊之權、此種軍隊撤退後、即轉用之以抗中央、由此觀之蘇俄與奉張所訂之協定、無異予張氏以軍事之援助、反抗中國之政府而已、至於蘇俄簽訂此協定、之非友誼的行動、更可無庸贅述關於此節則加拉罕大使應負相當責任、蘇俄對於他國如再出此行動結果必致使加氏立即撤回、甚至與俄斷决外交關係、因蘇俄援助駐在國仇敵之故云云

西南各省大團結（續）
川滇黔桂均與中山合作
陳烱明對中山表示悔過

（二）急雲南唐省長鑒、頃電以衆志樂推、請早就職計已達覽、川滇黔三省軍隊、久在指揮之下、宜正名裝、以資統率、擬川滇黔聯軍總司令請公担任一切出師計畫、均請就近主持、文既移駐韶關、誓師北伐、望早定大計、尅日興師、偉畫所關、並望指示孫文眞

此兩電去後、實爲唐氏所「欣然移受」者、聞唐氏近有一艷電、致港粵滇人、勸絕直助南、共定大計、蓋帥座止踹之兩電、固但怒剛所建議、先得唐同意、業料此電到滇之日、即三省聯軍出巫峽之時也

（三）熊克武劉成勳川局現雖暫歸楊森劉湘等主持、表面依附直系然川中要隘、直系不過握四分之一、而熊克武劉成勳勢力所及者尚不在少處、此次但石蒞粵、實報告川中現在形勢、及規畫復川計畫據、云劉成勳傾誠鼎拜帥座現在與楊森等虛與委蛇、實係保全實力、暗中監視楊等行動、而楊森劉湘之助直、亦不過藉名擾地盤而巳、非眞心助直也、最奇者竟有人謂楊森現亦派代表來粵禀商棄直効順之法、而唐蓂賡聯軍一出、川中熊但石劉各部勢力必聞聲而起、可斷言也

（四）劉顯世唐繼虞是二人者一爲蓂賡把弟、一爲蓂賡胞弟、更無須表述者想讀者亦均明白、唯蓂賡馬首是瞻、況但氏來粵、亦攜有劉唐親筆函各一、其傾向帥座不言而喻

（五）沈鴻英林俊廷沈鴻英此次歸順帥座、奉師回桂以後、與陸榮廷鏖戰四月、居然能克復柳桂、統一桂北、近更與黃紹雄李宗仁聯合一氣、共定桂局、故今日之廣西、實爲百粵之屏倡陸曾勢力、根本剷除、就一已成事實、而尤可喜者、屢次喧傳之林俊廷附義近居然有一「桂」電、聲言服從帥座赴湯蹈火、一惟大元帥之命令是聽、是不特廣西屬我、而瓊崖高雷八屬、亦在大帥治下

總之時至今日「分久必合」西南各省、實巳由渙散而團結、目的統一主義亦同、均有尊重大元帥率衆討賊之表示矣（完）

顏閣之大政方針
空空洞洞紙上之大文章
謂提出閣議後即行公布

北京特約通信顏閣成立後、所謂大政方針者、屢見於報紙之宣傳而顏氏本人則至今尚無正式之表示、頃據政界消息、謂顏內閣現仍擬於最短期間以內、宣布新內閣之大政方針、唯此大項政方針已決定彙集各閣員之意見以爲之現已請各部將主管要務之現在情形、及對於該主管要務之意見、速行報告國務院再由院加以斟酌然後提出閣議一俟議決即行正式宣布以爲內閣此後施政之基礎云

滬上破獲女探

滬訊、龍華司令部、近日槍決二十名對方之間諜、內有十九歲女郎一名、該女郎係在上海北站逮捕、懷有手槍一具、子彈百粒、詢以其他各情、拒而不答、僅答年十九歲而已云云

奉直戰聞

奉軍勝利京訊
建平奉軍之大優勝
熱河方面戰漸劇烈

北京特約通訊、占據朝陽城之奉天第二軍李景林部、進軍建昌縣時於廿五日、距建昌六十華里之大房身、遭遇由建平縣南下之直軍馬隊一營、所有砲四尊之砲隊兩軍即行交綏、直軍不支、巳向建昌方面退却云

據當地某方面所接電報、奉天軍於二十六日占領建平、山海關方面之奉軍、卽於是日下午二時、實行威力偵察

又直隸軍第二三兩軍、尙未越過長城、胡景翼陝西軍逗留通州、其在第一線之直軍求發給欠餉云

二十九三十兩日、楡關前敵全線並未發生正式戰事、外間所傳之戰事、不過雙方探兵之衝突、與無關緊要之小戰、與時局並無重大之關係、唯據現在形勢而論、激烈戰事、雖暫時不致發生、而中央軍隊則巳紛紛調往各要塞、預備開始攻擊敵軍云

唐山車站內停留之列車、計有十六列車、目前裝載日本兵通過天津之列車、現仍停在唐山車站、站內混亂情形、實非言語所能形容、軍用車開始輸送以來、二星期間、計通過唐山者、約有一百五十列車以一列車、平均五百人計之、總數巳達七萬五千人

直隸在軍之一部、臬家店、用大車由北方大街道、陸續向遷安方面輸送

某方訊、現駐通州之陝西第一師胡景翼部（實數三旅）刻巳前後收到開拔費十五萬元俟所部由需軍裝整備後擬向喜峯口方面出動云

新設討奉第四軍司令部齊燮之第廿六師、雖傳業巳移至第一路戰綫、茲據確息、該師現尚駐紮於馬廠並未動一兵云

據軍界某要人云、吳佩孚對於東北方面直軍、布置大體業經就緒所有第一第二第三各軍、現均開抵前線、奉方聞之、早巳膽落、連日第一第三兩路、均極沉寂、第二路小有接觸、經第二軍總司令王懋宣將軍、督同龔漢治米振標各司令、率隊痛剿、巳受大創、祇好以飛機在空中擾攪、直軍訓練有素、鎭定如常、每遇敵機、即用高射砲迎擊、巳射落四架、吳準備奉軍疲敝、即行總攻擊、俾一舉戡定、前此川鄂直奉直皖各戰役、吳皆用是種戰畧大收效果云、又聞東車站巳備有吳佩孚氏軍用專車一列、計五十餘輛、各車均標有小紅紙條、書明承啓上差、政務處、副官處參謀處、來賓車、顧問諮議處奉軍討汽車隊司令處、參謀圖車、等字樣參謀圖車滿盛軍用地圖及各種文告車上備有石印機、兵士即在車上工作、吳准備日內赴前方視察一切、並慰勞將士、各省督理代表均接日待命隨從出發之通知云

王承斌副司令、來京後、迭與吳磋商作戰及總攻擊之策劃業巳竣事、定卅晚或一日晨出京返津、

又據交通方面消息、航空司令敖景文將軍現巳將一切軍事計畫、布置妥貼昨向吳氏請示機宜車站巳備專車、敖司令卽將啓行親赴前綫指揮空中作戰云

閩周乘時增兵

京訊福建督理周蔭人致電政府云閩省地處邊陲、頻罹擾亂、自孫督辦率師入浙、兵力益形單薄、自非力加擴充、不足以靖地方、而資鎮懾、本年春間奉令討逆、曾編成第一第二兩混成團、擬改編爲混成一旅、近在豫省添招新兵、加以原有衛隊三營、擬再編混成一旅、查二十九三十兩混成旅、向隸中央雖巳解散、名義尚存、擬請准將職部改編之兩混成旅、即沿用此名既歸中央直轄、一切指揮調遣、均覺便利、可否之處、伏乞賜文祇遵云云、至政府果照准與否則尙不可知也

直魯豫
巡署暫行改組

自吳佩孚來京後、直魯豫巡署即移設四照堂、巡政務秘書兩處、暫時合併、外加高等顧問參謀廳間等、合組參議廳、以政務處長白堅武爲總參議、並設外交財政陸軍海軍交通各機要處、每處置主任參議一名或二名、參議若干員、其外交主任參議、以巡署外交科長薛篤岳兼充、河南交涉員字心靈副之

粵商團之倒孫

京訊、此間討奉軍總司令部、頃得兩探報如下

（一）廣州商團部長隊某等、恨孫文扣械未還、巳澈底覺悟、決心贊助統一、先任籌款、再謀罷市並希望國軍襲孫後路、俾得對外響應、一戰定粵云

（二）孫文自遭韶關之變、所部瓦解、於宥日（二十七）自行退出石龍、擬專守廣州一隅云

中山果回粵歟

據三十日廣州方面傳來消息、謂孫文現巳返回廣州、從事籌募的款、預備大舉、據香港報紙所載稱孫文殘部擬在廣州東數英里之謝北村（譯音）集聚全力、即以該地爲前綫云云、又聞陳烱明部下巳佔石龍廣九路之石罩（譯音）亦有被陳軍攻略之說、雙方軍隊多患疾病、近日來並無激烈戰事、湘軍缺乏衣食情形極爲困難云云

內外珍聞

姑奶奶怒打和尚

京訊西城新街口將養房住戶貴某、因老婦病故、日前舉辦接三、一時戚友來往弔祭者不少、晚間并延和尙唪經、笙簫齊奏、極爲熱鬧、該宅老少姑奶々、遂大點曲子叫和尚吹打以娛來賓、有一位姑奶々、點了一齣、妓女悲秋、彼時和尚得襯錢、吹打非常高興、眉飛色舞、得意洋々、甚至吹的韻調、夾雜淫蕩之詞本家主人以此種鬧法、實屬有傷風化、恐警察前來干涉、向僧人制止不料竟觸姑奶々之怒、即向僧人質問、我們花了錢你們不吹是何道理、和尚以主人有話不敢再吹答之、姑奶奶一定不依當向和尚吵嚷起來、繼而抄起茶壺、向和尚頭上砍去、當時出彩、血水暴流、和尚見血傷心、欲出門喊巡警、要打官司親友向和尚說道、起初他們要點曲子你們不能說不會吹嗎你們想多掙錢、才洋洋得意、吹起活來、才鬧出亂子、現在後悔、不從悔悶的和尚無言可答後由戚友調停由本家拿出大洋一元、交付和尙買藥調治、始才了結、此亦辦喪事中之一種趣聞云

講求戀愛之末路

北京函云西直門外農事試驗場（即俗稱之三貝子花園又名萬牲園）動物園中、於前天午後六時餘、有男女遊客二人、均似學生模樣、年紀均在二十歲左右、攜手而行、不料行至象坊後地方、二人突然跳入河內、當時被該園夫役查覺、趕即下河打撈上來、男子尚能說話、女子則因身體軟弱、又因被水所浸、只有呼吸之氣、施救多時、始能說話、該園夫役等、向彼二人詢問投河原因、以及姓名住址、彼二人竟不肯吐露眞情、該園人等以彼二人既無性命之憂、亦不願過事苛求、諒彼二人必有隱情、不好對人明言、遂囑夫役將二人攙扶出場並代僱人力車兩輛、送至西直門外高糧橋人和客棧、暫爲休憩、但據知其內容情形者云男女二人、同在某中學校肄業因彼此性情相投、欲結爲婚姻不料双方家長、均不允許、且男子之家長巳爲其說定某姓女爲妻、而女子之家屬、巳爲其擇有夫婿、二人不能達到結婚目的、故此抱定不自由勿寧死的主義、來至動物園遊覽一番旋即決定殉袂投河、並聞男子姓汪、在西直門內新府口北二條胡同住家、女子則在地安門外鼓樓居住姓趙、至於二人將來如何結果、容俟訪明續報

看影戲竟入了迷

上海影戲公司新片弟々、日前映於夏令配克戲院、該片述一孤兒、爲兄嫂所凌、鞭韃備至兄名陳景謀、由該公司陳寶琪君飾之、是日下午戲畢、陳君身旁有一人、向之上下逼視、繼而問曰、爾是陳景謀否、陳君答曰、我是弟々片中之陳景謀、其人即向之痛擊、致陳君稍受微傷、現方探詢此人姓名以便與之交涉云

直系勢力範圍下之兵變

日前綏遠包頭鎭南海子地方兵變一節、茲據綏遠函訊云、緣該處在黃河岸上駐有中央陸軍第五混成旅第二團第二營一營、營長張福禮河州人、性極庸懦、平時對待兵士雖尙和平、然不善駕馭、事事措置乖張、加以包頭一帶年來地方、不靖、匪盜叢生、因之常有勾結兵士攜槍潛逃情事、本月十 號張營長有事綏遠、急須啓程、深恐兵士仍蹈故轍、再有搶械情形、遂即將各連槍械完全繳呈營部、連環綑鎖、並卸去槍機、以圖消患、不意張去後、即有少數兵士見此機會、復思一逞加以前逃兵士入營、內外勾結、於當夜十時餘鳴槍示威、大事搶掠、並將槍二大捆掠去、各連官長因手無寸械、無法制止、僅聽憑兵匪爲所欲爲、計共綁去連排一員、兵士數十名槍馬各三十四件、即向河西逸去、所幸村鎭尙無驚擾、惟事後能仍圖掩蓋、事事減輕報告、據其呈報、去僅逃兵九名刻綏遠都統正在嚴查中云

有停止全部薪俸三月說

京訊據官場消息云、政府現因東南東北軍餉浩大、財源枯竭、雖極盡羅掘之能事、而所籌得之款與軍費預算、相差甚巨、故於近日經財政當局提議、擬將中央直轄各公署各機關官吏薪餉、一概停止三個月、以便騰出各款、悉數供給軍費、但地方軍警餉銀、亦同一律否、尙未詳斷云

陸榮廷辭督理

中央前此特派陸榮廷督理廣西軍務、陸榮廷雖有電請辭、而中央則未予照准、現陸因種々關係、不欲居督理之名、又於昨日來電請予辭去督理廣西軍務一職、但中央方面是否照准則仍屬疑問云

命令及批示

▲北京命令（九月三十日）

▲特派陳光遠湯薌銘會辦討逆軍々政執法事宜此令△趙榮華加陸軍上將銜此令△司法總長張國淦呈秘書陳際翔羅耀樞黃傑孫晉陞劉培厚張慎翼呈請辭職應照准此令△司法總長張國淦呈請任命居振鵬雷國能周延勳卓宣謀彭昌楨譚瑞權爲秘書應照准此令△司法總長張國淦呈請任命王文學翟福建爲高等審判廳書記官長應照准此令

（十月一日）

▲特任馬濟爲拯威將軍此令△特任劉建章爲申威將軍此令△特任應振復爲湛威將軍此令△任范士鴻王啓貴爲將軍府將軍此令

時評

浙省終不免於蹂躪歟

（實）

◇自國體改革後、今已十有三載、變亂相循、迄無寧歲、而且禍遍各省、剝棟爾地、惟有浙江一隅、七年不驚、精華所在、苟得保全、誠不幸中之幸也、乃曹吳爲患、黷武窮兵、盤據北方、擾亂西南、我國幅員雖廣、並不稍留一片乾淨土、必欲盡行蹂躪之、而後快、於是又縱使鷹犬爪牙、攻擊盧永祥、大戰既起、兵連禍結、則尙未遭蹂躪之浙省、而今亦不免於蹂躪矣

◇然曹吳所以蹂躪浙省者、藉口盧永祥在也、浙人爲避免兵燹起見、乃去盧永祥。在盧氏亦不忍荼毒浙人、亦離浙赴滬、於此之際、曹吳苟稍有心肝、當順潮流所趨、以浙政還諸浙人、俾浙人自治浙省、詎意曹吳野心不已、雖任夏超爲浙江省長、而又任孫傳芳爲督理、率兵入杭、謂非有意蹂躪浙江而何

◇夫浙人希望自治、由來久矣、今夏超係浙人、以之長浙、固合於浙人之心理、然孫傳芳率兵入杭則又必把持軍民各政、恣意橫行、其豈浙人去盧之本意哉、且不但非浙人去盧之本意、即夏超長浙、而臥榻之側、又焉能容他人鼾睡、其結果非特釀成孫夏之爭、而浙人亦必奉起而反對也

◇茲據確息、民黨浙籍武人、將組織五軍、實行攻浙、如前浙江都督蔣尊簋、前寧台鎭守使顧乃斌、前浙江巡按使屈映光、及前甬軍之陸軍少將李徵五等、皆曾握軍事重權、舊部之散在民間者頗不少、現預備各召部曲、各組一軍、爲拒孫之運動、由是觀之、浙難方興未艾、地方糜爛、正不知貽於胡底也

◇現在孫傳芳雖巳率軍入杭、然其數不過萬餘人、以之撫循各地、則勢分而力薄、以之團聚一處則無以控制全域、勢必民軍四起、各方響應、最終孫傳芳固當失敗、而干戈之餘、則浙省仍不免於蹂躪也

惟試服清導丸

亟宜平肝勿爲肝所病也

閣下之身體安泰康強全憑乎閣下之肝經如何也如若憂悶惱怒氣脹便閉頭痛肝火上升等症者卽需於他晚臨睡之時試服紅色清導丸次日早晨卽能使大便暢達神氣爽

京兆武清縣王友臣先生來示云鄙人前者素患大便結塞之疾常有三五日不見大便之時致使肝火上升遇身發熱以及他種之病相繼而作每服中西各藥均無奏效余偶閱報章登載貴局經售之清導丸對余之疾甚爲相治余托友人由京藥房速購兩瓶試服此藥未鬱則覺大便逐日有序特別通暢服用後由貴局郵購數打余刻間每日服用此藥更覺精神清爽較前飲食倍加此全賴服用貴居清導丸之功效也謹書數行以鳴感謝

紅色清導丸凡經售西藥者均有出售或直寄郵票大洋六角至上海江西路六十號韋廉士醫生藥居原班郵奉一瓶每六瓶大洋三元

清導丸能使閣下康樂

果樹苗大減價

敬啓者敝號自代辦果樹苗以來十有餘載深蒙各埠紳商造林大家惠顧不勝銘感今秋減價十日特爲靈通消息推廣銷路起見以報諸君往日惠顧之雅意又盼將來信舊之關照今擇陽歷十月五日起十五日止務望各界諸君屆期駕臨早速定購恐未週知特此聲明

每百本減價三圓

苹果 桃苗各種 優等十七圓 一等十四圓 二等十一圓

苹果 梨苗 特等四尺五尺以上 一等三尺五寸四尺以上 二等二尺三尺以上

梨苗 櫻桃各種 特等十六圓 一等十三圓 二等九圓

桃苗 櫻桃 特等二尺五寸三尺 一等一尺五寸二尺以上 二等一尺以上

實價金

新種品每百本增加二圓過期數日價目不減

代理店 金州城西街 巨發成

大連市沙河口巴町七十八番 種苗雜貨商 青記號 主人 解峻青謹白

安東 東邊實業銀行

有獎儲蓄

每月儲洋拾貳元月月有得貳千元之希望

每月儲洋六元月月有得壹千元之希望

每月儲洋參元月月有得伍百元之希望

不得獎者到期還本且給利息萬勿失此良機爲幸

陽歷每月一號開獎詳章索取即奉

大連代理 敷島町遠東行　經理 單立青　電話 六五〇六

▲新到▼

日本九州牛津板紙株式會社特製品

馬糞紙

各種類 在庫豐富

通知後即呈送樣本

大連市浪速町三丁目

滿鮮代理店 吉田洋行紙店

振替大連一五六番　電話四五七四番 七九一七番

北京 寶興堂

秘製各種丸散膏丹

白帶丸　祖傳婦科 救危至寶

專治婦女白帶經脈不調血崩不止肝鬱氣弱脾土受傷寒濕下陷脾精不守營血不化經水變而爲帶經期不準經色不正氣味腥臭久不受孕等症如用此藥立見奏效

每付小洋一元

補精丸　秘製花柳消毒清血

專治花柳廣瘡楊梅結毒五淋白濁橫痃臊瘡多年臟毒入髓一切無名腫毒日久內陷遍身斑點或如膿窠爛癬頭面破潰不堪形狀無論遠年近日如服此藥不奮能消除根且能清血補精功效如神

每盒小洋二元八角

小孩防風珠　秘製

專治小孩急慢驚風如初生小孩無論男女始將開口決時若用此藥一丸諸切胎毒皆逐大便而下後來小孩之不能再有一切風症開口時未用過此藥若得風症如服此藥可保其命誠家庭中必備之良藥也

每盒小洋五角

消食化積丸　秘製養肺

專治男女小孩食積氣積嘔吐惡心頭暈眼花耳鳴耳聾食飽脹悶胸膈肚痛虛浮腫脹五癆七傷九種心病行走氣喘咳嗽喘不得臥大便結閉腸紅痞塞面黃腰痛小孩痞膨一切虛損勞傷等症服此藥立獲全愈靈妙無比

每包小洋五角

調經生育丸　秘製婦科

專治婦科經脈不調子宮虛冷經期早晚不準行經先後腹痛經色淡薄如水產後腹痛飲食乏味腹中氣滿煩悶痢疾消渴敗血上沖血暈週身疼痛四肢無力面黃肌瘦夢魂顛倒自汗盜汗頭暈眼花久不生育等症服此藥不但能調經活血尚能強體保腎補脾受孕屢試屢驗功效如神治婦科唯一之妙劑也

每盒小洋一元四角

本堂以上諸藥各有仿單註明患病諸君欲知各藥主治功效請向就近代理家索取仿單一閱卽知本堂之藥功偉非虛恐未週知特此聲明

連埠代理

監部通 萃泰藥房　西崗 同德藥房　德記西棧　廣生堂　德興藥房　德昌藥房

浪速町 增盛堂　回春藥房

盤城町 春和堂　德新藥房

普蘭店 同仁街 湧盛彩

及各通商巨埠藥房均有代售

洋燭 肥皂

大連大龍街九十三番地

製造發行 連興成

電話六五八三番

東三省官銀總號廣告

啓者本號發行之大洋匯兌劵准在奉天省城吉林長春哈爾濱北京天津六處按照本號規定數目逐日懸牌市價作匯上海規銀並准免費匯兌凡有持本匯兌劵到後列通匯地點本總分各號按票匯辦法匯兌本劵者無論欵數鉅細一概不取匯費惟需匯手續不同須隨時商酌再公濟平市錢號發行銅圓票亦准照上項規定免費匯兌一百貳拾枚之銅圓合本匯兌劵一圓恐未週知特此廣告

計開通匯地點

▲奉天省 省城 安東 鳳城 莊河 撫順 本溪 寬甸 興京 西豐 西安 東豐 海龍 山城鎮 通化 桓仁 臨江 輝南 柳河 新民 新立屯 彰武 法庫 黑山 盤山 錦縣 錦西 北鎮 興城 綏中 義縣 康平 台安 海城 蓋平 遼陽 營口 岫巖 復縣 遼中 鐵嶺 開原 公主嶺 四平街驛 昌圖 八面城 通遼鎮 洮南 遼源 ▲吉林省 省城 長春 哈爾濱 雙城 ▲黑龍江省 省城 巴彥 綏化 ▲直隸省 山海關 留守營 昌黎 ▲山東省 龍口 黃縣

▲北京 天津 上海 (以上三處通匯銀兩現洋不匯奉票)

本號附設倉庫營業廣告

本號爲便利商業工業通融資金起見兼辦貨物抵押放欵利息格外公道並於大西關建築倉庫收存貨品一切規則不及備載如承惠顧請臨本號面洽可也

本號營業股(中國電話三三六八番)　倉庫(中國電話一二七八號)

東興樓

啓者敝號開辦以來荷蒙各界惠顧感激美名永兹查連埠敝行生意家之皆帶有雞素燒惟和春最優良者該號亦因他故歇業敝人有見如此特將該號作雞素燒之師夫聘用此番敝樓之作法比該號有過之無不及並一切之器具分外潔淨房間特別華麗而價額較之非常克已而廉並已辦酒席注意便酌零拆碗菜各等套菜無不全備以供各界諸君隨便擇用望倍舊之光顧是爲切盼恐未週知特此聲明

設在大連市浪速町二丁目 羽前町南頭路西便是　電話三〇三二番

東興樓謹啓

天成號紬緞京蘇雜貨莊

時値煖風搖曳化日長天敝號素抱酬答主顧藉廣招徠之計特向浙杭姑蘇帶定織花素時式鐵機庫緞以及湖縐線春春紗等色色光潔無待自詡並由外洋運到各色嗶嘰毛呢新出俄國毯子凡旅行當需之品應俱全批發零售價格分外公道務望各界紳商淑女駕臨惠顧無任歡迎之至恐未週知別此佈告

支店 小崗子平和街二十六番地 電話六〇五八番

大連市浪速町二丁目二十七番地

天成號主人謹啓　電話六七五六番

中日合辦株式會社 龍口銀行

資本金壹千五百萬圓

大連浪速町二十號地

電話(代表番號 七一五一番　宿通用 五七三六番　公衆用 三三二八番)　振替貯金口座一五五八番

關東州地方費現金取扱　大連市金庫事務取扱

支店及出張所　龍口、旅順、青島、哈爾濱、公主嶺、鞍山、安東、松樹、瓦房店、市內盤城町派出所

各處匯兌　日本內地、及臺灣、朝鮮、滿洲、內地各市、均可通匯、一般銀行、業務迅速辦理並十分克已

合名會社原田組

拜啓者敝組向以機械及附屬品五金油漆爲營業荷蒙各界諸君信任已久突不勝感激之至竊思凡百工師夫欲善其事者必先利其器利器之品舍精剛而無他求如斯敝組專赴英德兩國名廠選辦精煉鋒鋼近已運來連在庫以供諸君之用請購而試之如蒙惠顧不拘多少無不竭誠歡迎

大連市山縣通十九號地　合名會社原田組　電話八一一一番

大連取引所信託株式會社

資本金千五百萬圓

拂込濟資本金六百萬圓

大連市山縣通二二四番地(大連取引所內)

代表番號電話七一二一番

專務取締役社長 原田光次郎

取締役兼支配人 小澤新之助

風船、瀛船、保險

東邦火災保險株式會社

共同火災保險株式會社

太平洋海上火災保險株式會社

日本簡易火災保險株式會社

大同生命保險株式會社

火災 海上 生命

運送貨物及船體保險(保險費十分克已)

大連市北大山通　代表 川畑保險部　電話四三八〇　振替大連二五二〇

薪金社員募集

面黃 肌瘦 不思 飲食

及試服嬰孩自己藥片精神加倍非常強壯矣北京四洮鐵路局辦公處司事員張瑞岐君之證書云令郎父母者不必憂慮其小孩之疾病矣其來書云敝人之子年已五歲忽於今春面黃肌瘦不思飲食不知所得何症幸敝人時常閱報見貴局之嬰孩自己藥片係治小兒之良藥於是在貴局函購數瓶服藥之後未及十數天小兒之症已全愈矣至月餘精神加倍身子非常強壯此皆服此藥片之功效也

嬰孩自己藥片係韋廉士大醫生特製之品嬰兒及小孩之靈藥可保絕無危害即幼稚甫生之嬰兒亦可餌服之也凡經售西藥者均有出售或直寄郵票大洋六角至上海江西路六十號韋廉士醫生藥局原班郵奉一瓶嬰孩自己藥片可也每六瓶大洋三元郵力在內

在江浙治愈者甚爲衆多

觀以上二君之照片係笑容可掬和靄可親足徵其身體康壯始能如此喜樂也然而亦有達和之時並非時常如此也浙江嘉興縣商會會董黃桐生先生會患膝疸以致血氣虧耗身疲神乏奏刀治愈之後精神難以復原蘇州大馬路甕翠山房照相館主人張振華君會患操勞過度身體虛弱四肢無力容顏黃瘦等症此二君皆係百藥罔效服用韋廉士大醫生紅色補丸始獲精神復原身體強健得見全愈者也

黃桐生先生來信云

鄙人去年春間膝上患疽幾殆蒙嘉興德心醫院蔣志新院長奏刀治愈後雖覺血氣虧耗身疲神乏兩足艱於行動各種補品服食殆遍終未見效後蒙西醫勸服貴藥房特製之紅色補丸爲培補氣血聖藥當即依法購服甫罄半打頓覺精神舒暢前病若失體壯神足步履漸覺便利嗣後接連購服已現行走如常兼患大便祕結亦購服貴藥房之紅色清導丸不料半瓶未竣即見大便通順胃納增進

張振華君來函云

鄙人自幼身體虛弱容顏黃瘦近年因勞心過度以致病源四伏一發難收如腦弱血虛容形枯槁寢食不安每値公務稍繁而頭暈目眩四肢無力頗受艱苦種種情狀一言難盡述者延醫診治始終無效敝友胡迪明君見之不勝扼惋屢勸韋廉士大醫生紅色補丸或能見效否則恐無及奏敝人不得已至西藥房購買兩瓶試服約及旬餘似覺精神略增而面黃血虧腦弱等症亦覺稍痊敝人即連服兩打不但所有夙疾盡歸烏有且體頓見肥胖精力更加壯健而且胃口健旺飲食日增

需購韋廉士醫生所製者

韋廉士大醫生紅色補丸

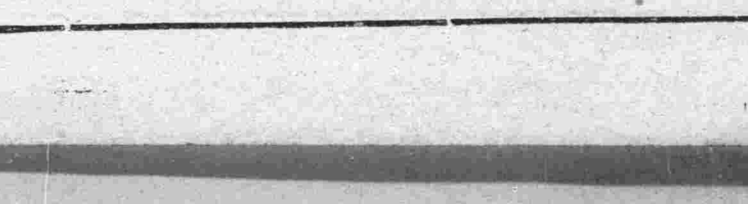

其餘別種紅丸均屬假冒

東三省新聞

奉天

急轉直下之戰局
直軍士氣沮喪內部互相猜疑
熱河赤峯指日可得

據某方面傳云、奉軍現分二路進攻直軍、使第二軍李景林以破竹之勢、攻熱河方面、使第六軍許蘭洲率領騎兵攻赤峰、直軍士氣已沮喪、內部又互相猜疑、裹足不前、故赤峯熱河二地指日可得

奉天第六軍誘敵至磨月地方擊斃五百獲得機關砲兩尊小槍六百枝

美領辭職歸國

駐奉美國領事廸寧、請假、同其老母歸國、於五日離奉、由大連乘亞美利加船歸國、奉天交涉署長鐘世銘四日下午三時設宴餞送、據聞美國領事此次係辭職歸國、大概此去不復歸奉、至於後任者爲現駐張家口領事西科本氏云

滬艦隊北上說

據某方面確息、直軍計畫、用秦皇島艦隊、上海艦隊、攻擊葫蘆島營口二地、上海艦隊、已有北上之說、奉軍艦隊防禦極周、直軍自誇海軍優於奉天、可以海軍之力、攻擊沿海一帶

檢關直軍數目

山海關方面直隸第一軍確數、非局外人所能洞悉、但據日本守備隊方面傳出消息、計其數目、屬於第十五師者、有二十九旅之五十七團及五十八團、步兵第二十旅之五十九團、六十團、砲兵第十一團、騎兵第十五營、騎兵第八團、迫擊重砲隊第一營、及司令部京畿無線電信司令部、以上之數、係由山海關下車、經交通方面所調查者、其中陸路開赴前線者、爲數不明

當局買收馮玉祥

馮玉祥因某項芥蒂、抱恨洛吳、而洛吳亦多疑忌於馮、故於出兵之際、馮卽躊躇不行、按兵不動、張作霖頗託段祺瑞從中運動、馮已反悔、曹吳之不足與共、慨然允許和奉、故段於昨日密電告張、述其成功之經過、側聞其買收條件、爲大洋百萬元張作霖已送該項現欵於段矣

召集三省父老 暢敍用兵隱衷

張總司令因不得已用兵、悍衛三省治安、但恐三省父老不知其內容、故於日內邀請三省父老到省暢敍隱衷云

前線戰訊

第一軍齊旅長、二日夜襲玉河西岸敵軍、敵軍死傷五百餘名、遺棄重炮一尊、小槍五十枝、潰走、第二軍楊旅長三日早占領步禮莊直軍死傷六百

當局建設木房 收容來奉之難民

山海關一帶避難人民到省者、爲數至巨、彼等因倉卒出奔、不過僅以身免、近來天氣日寒、既無禦寒之衣、又露宿野外、其顛沛情形亦良苦矣、故當局擬急建設簡單木房、以安彼等之心、西站日僑、亦有糾合同志者籌款建設板房之舉

雙十節日開祝賀戰勝宴

張總司令以奉軍連戰連勝、適屆國慶之日在卽、洵實可申賀之意故定於雙十節日、開祝賀宴盛會以誌與民同慶、兼祝奉軍之勝利

俄領升掛赤旗

哈爾濱訊俄國領事於五日昇懸俄國旗、並招宴我國方面要人

安東

湯使視察防務

東邊鎭守使湯玉麟、兼莊安警備司令、已於日前偕同高參顧問移駐本埠、在東邊道尹公署南隣第三十七團本部設莊安警備司令部辦理警備事務、新編機關鎗隊一連、駐於本埠、吾埠商民今後愈可高枕無憂湯司令一日率第三十七團張團長乘船赴莊河方面視察將因地勢布置、軍警以安地面云

營口

砲聲隆隆之由來
海口外果發現直艦耶

月之三日晚七時許、本埠防守海口西砲台軍隊、突開砲兩響、一時埠內居民、但聞砲聲隆々、莫明眞相、咸驚慌失色、頗抱不安迨翌晨、詳細調查、始悉該防軍是晚以望遠鏡探望海口外、發現巨大戰艦一艘、向口內開駛而來、昏黑之際、恐係敵艦襲入、故該軍隊急以砲迎射、該艦未敢駛入、立卽退避逃竄云

限期刈除蘆草 以免於行軍有碍

本埠遼河北岸、均係淤灘不便耕種禾稼、惟蘆葦叢生、異常茂盛每年冬季收割、以之織造蘆蓆、或爲燃料、地主獲利甚厚、近因奉直作戰營口劃入軍事範圍以內警備司令茲以該項蘆葦障蔽視線於行軍不便、故昨特飭令該如地主、於三日內一律將此項蘆葦刈除、俾便行軍、各葦塘主因蘆葦非俟冬、季不能成熟、倘現在刈倒、祇可以作燃料之需、不能作他項用途、損失頗鉅、咸叫苦不已然爲戰爭之所賜亦無可如何云

玉大輪船被直軍扣留說

本埠航大行航大輪船向行駛上海營口等處、前因江浙發生戰事、故該輪改航本埠龍口間、現該輪於日前開往龍口、已有多日、尚未返營、乃市井傳出一種謠言、謂該輪日前由龍口開出後、行至某處、被直系軍艦所遇、遂卽扣留云云、但此說未必確實、然言者鑿々又似乎可信、故誌之以觀厥後

省議員覆選 在縣署大堂投票

遼陽縣知事兼覆選監督儲君於四日發出通告云、爲通告事、案查前奉天省長兼選舉總監督電、飭十月五日爲覆選日期、委任本知事爲覆選監督、以遼陽爲駐在地等因、奉此、合將選舉通告頒發週知、投票及開票日、均陽歷十月五日、投票所及開票所均在縣署大堂以內、投票方法、係用複記名投票法、覆選當選人名額共四名云云、于五日午前在縣公署院內高搭彩棚、軍警注意保護觀者人山人海、應選人員懷中均帶一懷花、無有懷花者、不准進去云

海城

檢驗壯丁身體 老弱殘廢被淘汰

縣署代募壯丁三百名、早經來齊日昨劉連長、到各店、開始檢驗身體、閱三百人中、祇選出二百二十幾名、其餘老弱殘病者、悉置淘汰之列、按此番應募者、頗形踴躍、在前凡充過警兵者、卽予以中士之職云

關巡官訓諭分所長

一區巡官、關輔忱氏、於四日早招集各分所巡長、到區開臨時會議、略謂時局不靖、各分所務須加意戒嚴、更兼各鄉區、遴選壯丁之際、警界弟兄、往々有請假他就者、此等現象殊局不成事體、嗣後凡在警界服務者、勿論長短假期、一槪不準呈請、違者干咎云

遼陽

初選當選人 聲明不願應選 候補者以次遞被

遼陽縣公署爲牌示事、照得現據省議會初選當選人白永貞趙文治二人來函、謝絕不願應選、除照准外、合將候補當選人趙玉潤王永陞二名、以次遞補仰各知照云

沙河鎭

招考僱員揭曉

東邊道尹公署以原有辦公室僱員不敷應用、特行佈告招考、定於本月二日報名、三日午前十時考試、茲聞日昨(三日)前往應試者有二十餘人、詳定錄取者僅八名分誌於後、計開正取四名、丁作華徐受先湯敏信毓珩、備取四名凌玉銓侯邦慶姜連福劉世凱、聞已批令正取丁作華等四名、卽日到差供職、備取凌玉銓等四名、仰候出缺遞補云(千)

鳳城

派員晉省領餉

湯鎭守使因授命援軍大合以來、所有步馬砲工輜等營、均星夜分拔花園口莊河、大孤山安東等處沿海遛帶駐防、惟糧餉不足、故派專員赴省請領、大約不日遄返矣

年景歉收禁糧出口

鳳城縣長王轄五君鑒於今歲歉收民食缺乏、故於九月二十八日、出布告云、爲布告事、查本年鳳境年景荒歉、並兼去歲陰雨水災而所產糧石、當地民不敷用、應卽嚴禁私運出口、以維民食、合行布告、仰闔屬商民一體遵照、勿違此布

馬隊開拔赴安

駐鳳陸軍第七旅全營馬隊、於月之初一日早九點鐘、全隊調在旅部大營、點名已畢、少時號鳴、全軍出發、開赴安東縣、護從鎭帥、轉赴孤山等處云

某旅來開招兵

日昨有某旅派來委員一名、持該旅公函一件、內云、缺額過多、故派員、赴各屬招募、以便頂補而重防守、該員來開、駐車站旁瑞陞客棧、等候數日、無人應募現已捲旗他去云

長春

戒嚴後重要會議 維持地方治安之辦法

長春警察廳長兼城防戒嚴司令張舜卿氏、以時局緊張、地方多事本埠雖已宣告戒嚴、然對于維持地方治安之規劃、尙未妥協、於日昨招集本埠各機關重要人員、特開連席會議、公同表決、自十月一號始、長春城內、夜間准于十句鐘以前淨街、凡在十一點以後外出辦事者、非有口令不得放行、警察晝夜荷槍實彈、提組清查戶口、凡旅棧妓館加以特別檢察、不准商號多居閒人、違者重罰、調查商店糧戶民槍、凡舊時烙有火印、已發護照之槍支、重新再由清鄉局警察所双方派員調查明确、證實、各該商戶委實有持槍能力與必要、並再令其取具殷實舖保、始行准其儲藏槍支、中日交界各要隘、多派得力警察嚴密檢查行人、並禁止人民、設及戰事、如不遵者、卽依照戒嚴法令從重懲辦、城廂附近加派保安馬巡隊不分晝夜、四出偵查、以保公安、老市場新市場以及群衆集合地等處、多派便衣密探、詳細調查、以防宵小之混亂、以上議決、事項、卽日施行、張舜卿廳長對于本埠宣告戒嚴後、分致本埠各機關諭帖一件其原文云時局不靖、軍隊調動、地方治安關係綦重、長春位當要區、已設戒嚴司令部、於九月二十七日宣告戒嚴、凡爲軍警、均在管轄之下、我同寅等率皆忠純、自當努力職務、束身自愛、共爲各該管長官者、對於所部尤宜蠲督飭之責、軍法綦嚴、愼勿蹈犯、切々此諭

佈告迭勝直軍

本埠警察廳張廳長、近奉張總司令電開謂我軍與直軍交綏、迭獲勝利、朝陽阜新等處、均歸我有並且奪獲敵軍子彈甚夥、故而一般農民、覩此佈告、莫不稱贊奉軍之勇敢也

戰陣閑談 (四)

蘇齊之多疑
併頭人待若對頭人
毋怪「節子」見棄於張帥

今日之武將、其聲譽至高、其威風尤爲可畏、甚至今日爲其部下明日卽爲其敵人、甚矣、變態之無常也、故彼亦時々防備毒殺暗殺之慘禍、雖於宴會之間。亦含有敵意、非主人不先下著不食、甚至用象牙箸以試其毒之有無幾若無一而非其敵者、今次惹起大亂之直派 蘇督齊 燮元、爲神經過敏之徒、當戰端甫起、齊卽極力防備其周圍、齊不畏飛彈襲來而畏黑夜之人影、誠可笑也

齊於戰線每日三餐、最爲困苦非由其平日最可靠之廚夫所作之飲食、雖飢不食、所延之醫生如稍有可疑勢必遠之、唯最信賴日本須藤醫師、曾於浙軍鏖戰之中、腹中偶然疼痛乃急速退歸崑山、求須藤診治、然亦不過一劑卽愈之病、而彼竟至如此周章、故一時均傳齊燮元害病、不能作戰、倉卒急歸、病必至重、因其自疑、故人疑之、非無因也

齊燮元之疑心、可謂甚矣、近來對於左右防備極嚴、又疑禍起肘第之間其昔日最親熱之並頭人今竟以對頭人待之齊之用意、蓋因現在之第二夫人、係由吳光新介紹而得者、吳爲敵人、彼又係吳之介紹、必有不利之舉、故將夫人監禁、齊與其夫人、既如彼鍾情、今尙如此對待、亦勿怪節子見棄於張作霖也(未完)

開通

奉令查禁巫醫

邑警察所昨奉省城全省警務處內令云、巫醫跳神、燒香治病等、不但有干例禁、並且貽誤病症、已往之事、不勝枚舉、近查鳳城現有巫醫切傷病人、因而致死、及通遼巫醫驅邪、亂飛紙火、延及棺槳、燒傷二十餘人之案、除將該巫醫吳詳王國福從重懲處外、併將各該管區官鳳城孟景芳通遼盛恩鴻二員、一併撤革、併將各所長記大過一次、以爲坐令巫醫惑人者戒、併通令各縣警察所長一體遵照云

召開戒嚴會議

邑監督李寶言氏及警甲所長潘冠三氏、恐此戒嚴之際胡匪擾害人民、是以招集區巡官區保長村正副在署開會所議辦法如下(一)整頓鄉團、撤送轉牌、以防臨時避難(二)詳查私槍、以免接濟匪人(三)調查遷移證及連坐保結以免掩藏游民逸匪(四)巡更下夜、會哨下道風雨勿阻、以免宵小乘隙潛出肆還(五)警甲嚴查妓館旅店盤查行人、嚴拿烟賭以保公安云

淘汰不職人員

日昨保甲所奉到處令內云、現在各縣防務重要、警甲人員、急應實心任事、如有不實不盡及不稱職官兵警士甲丁、須認眞淘汰以收實效云

洮南

警甲緊急會議

本月二十八日、郭監督與江警甲所長召集警甲全體人員、開緊急會議議決事項十二條(一)組織臨時游擊隊之駐在地(二)游擊路線(三)散在丁額數(四)編練之手續(五)徵求普通之意見(六)祕密偵探(七)警察隊勤務之佈置、(八)宣佈聯防之意義(九)對於電令遵守祕密(十)查拏直方奸細之手續(十一)與粮秣廠購辦草料期運送(十二)奉監督諭轉奉總司令電令剋期組織游擊隊成立、有違抗遲延者、以軍法從事等項、卽日照條執行、我洮治安、諒能維持鞏固云

吉林

刺客潛入省署

一日有刺客一名、潛入城內、省長公署秘書室內、被人查覺、賊驚起驄逃走、通令各署嚴查

責成學董監視教員

邑境鄉學逐漸擴充、各區界內、計共鄉學校一十三處、鄉校教員稱職教授者、固多而曠課塞責、亦所難免、教育所長許洪斌氏、因注重教育起見、故擬嗣後各鄉小學教員、如有曠課誤職情事、應責成各學董負責監視、以期學務日進、免誤青年子弟云

金州

警隊商團放卡

現在戒嚴時期、所有地方治安、萬難疏忽、以故警察隊、長馬錫蕃君、與商團高隊長、分區帶兵輪流查街放卡、一至黑夜、卽三五一隊、在街頭巷尾、全副戎裝鵠立、盤查行人、又在街上遊行以防不虞云

鄉農拒捕被擊續誌

管內七頂山會大蓮花泡屯八十八番戶孔兆祥者、爲砍傷鄉佑拒捕被擊一案、已誌前報、嗣因該會警察派人舁至城內醫院療治、已達半月餘、因頭部右角、槍傷過重、現已身故、該父請求診斷書不得、擬至法院起訴、姑誌之以觀其後

(三十二)

第四回 老蕭推館啓事隱諷蜜 小林黛玉有心騙豪俠

三個人正在談心、忽然小林黛玉的姨娘進來、說是有南處堂差要去、遂同小林黛玉走了、史君俠、說我看小林黛玉、待你很有意思他的虧累、又不甚多、你就討了他何妨呢、李西銘說、我總想試驗試驗他、史君俠說、您何來是箇豪爽的、人怎麼反做起鬼々祟々的事來、李西銘說、花用幾個錢是小事、若是以後、要到家中來出醜、豈不叫人家恥笑嗎、我有一箇小小計策、可以試驗試驗他、若是好、我就娶他、否則用的錢也不多、我就藉此、算報酬他這半個月的情意罷、史君俠說甚麼妙藥、李西銘說、如此如此這到也好、可不知您葫蘆裝的是你贊成嗎、史君俠說、照這樣辦去罷、遂自告辭回寓、到了夜半一點多鐘、小林黛玉來了、兩箇人談起心來、李西銘說、前日晚間、我在你的裏間屋子內坐着、聽你同娘姨兩個、人說甚麼欵子人家討要的很急、係要拏手飾去變賣、歸付人家那批欵子、後來我就忘記問你、究竟那批欵子、是多少數目、現在可曾還他小林黛玉說那、批款子、是去年臘月裏借的、利息很重、前日已經到期、我因爲是個厚利、所以不肯再做開期、想着化賣兩件手飾把他還了、免得擔負在身上、你怎麼聽見了呢、李西銘說、我問你究竟是多少數目、小林黛玉說三千元、李印銘說、我替你還了罷、小林黛玉說、你在客邊、那有許多閑欵、我的手飾很多、變賣了兩件、不算甚事、也就可以歸付之這批欵子你的、錢留住自已用罷、李西銘說、我還有別的意見、因爲你前兩回同我說、不嫁人的思想、我是交淺不敢言深所以未敢招攬、我看見你的行爲幷待我的情意、很是不錯、我想你的虧累也還不大、我勉力當可籌措出來今天、先替你還了這三千元、彷彿像個定准的意思、不知道你願意不願意小林黛玉連々點首笑說道我終日裡茶思飯想、盼望不得的事、還有箇不願意的嗎、你還了這批欠欵、我就免得再去變賣手飾、又要生利息、到是好事、又不知道你幾時娶我過門我的牌子、明天先摘下來罷、李西銘說、我家裏的欵、子尙未滙到、現在已經四月半了、再半箇月、就是午節依我的、意見你可暇目、等到節也過了、我的錢也將此事、一字不題、仍然掛着牌子、敷衍這半箇月、可收一批來了、那時再作喜事、豈不兩便嗎、我還想着叫你出出風頭、借一借徐園、或是愚園、做一箇文明結婚呢、只喜得小林黛玉眉開眼笑的、只是點首、表示他極端的贊成的意思、讀者諸君、要曉得小林黛玉、此次要嫁李西銘、到底是眞是假、料想諸君、必以爲是美滿因緣、千眞萬眞的了、因爲妓女們嫁人、有兩件絕大的希望、第一件希望、就是第一靑年美貌、李西銘年齡不過三十開外、身材魁梧性、情豪爽雖、不能算個靑年美貌、却也算得個倜儻風流的人物、第二件希、富翁然是金錢、李雨銘家資豪、望白粵東望族、也是人人知道、的意說小林黛玉是、箇妓女出身就、是中戶人家女兒、想高攀這一門親事、尙恐不能到得呢、小林黛

洮南分社啓事

敬啓者本分社自鄙人接辦以來蒙官紳商學各界贊助得以派出八十餘份雖有義務報不少鄙人也很榮幸爲迎合閱者心理此次鄙人赴連向總社嚴重交涉在星期日也不休息出一大張以免間斷這是不得已之苦衷現在紙張等項異常昂貴大家早有所聞添這一張報很不容易的況且現大洋漲到二元七八角本分社往總社繳報欵時以現大洋計算每月每一份報須繳現大洋七角再加上訪員報差的薪金郵費等項每份合現大洋差不多就得九角鄙人雖不能賺錢也勿賠錢才是所以擬定從九月十一日起每份每月售奉小洋票二元比較本埠他種報價仍是很賤這是一時權宜辦法若是現大洋價值一落本分社也就把報價低減決不假機多索統祈閱者格外原諒

洮南分社長景向欣啓

本社啓事

本報各分社若以現大洋以外錢鈔滙欵於本社時按照左開埠行市可也

▼今日之行市▲

大洋對金票 一•三六五

大洋對鈔票 〇•九六五

大洋對小洋 一•二五

十月七日 經理部啓

至急招募分社啓事

三江口、大石橋、遼陽城內、鷄冠山、雙廟子、齊齊哈爾、郭家店、通遼、熊岳、如願在以上各地擔任分社事宜者希速來社接洽或通函商酌均可

滿洲報社經理部啓

本樓開辦以來深蒙在來紳商惠顧無任感激現房屋重加修飾人員力行整頓男女異室招待殷勤代

本社新設貿易一部專由歐美各國直接輸入各種紙張批發零售價値格外從廉現買預約

大連市山縣通一四二號地

…棧 理火車輪船各票報關完稅尤極迅速妥當信用昭著遠近紳商倘不見信請祈駕臨當知不謬 本棧主人啓 電話三七三八番

發賣西洋各種紙張 無不歡迎之至望各界之採用西洋各種紙張者速至本社貿易部接洽爲幸 滿洲報社貿易部 電話四○三四番振替大連三七一二番

小說

妖幻小說因著者患病今日暫停

啄木嶺（紅蕉）

這夜天上漆黑、月光也沒有、就是星光也幽微得狠、緊々的吹過了一陣風、雨點便來了、風聲雨聲、打在樹葉上、從山谷裏廻出來、吁厲吁厲、如同鬼哭一般、這軍的司號長、對了自己的軍隊輕々的吹了一下、總司令在戰壕裏、把十萬火急的攻擊令寫好、畫了三個十字（三個十字、就是軍令中之十分緊急記號）便命下級軍官傳遞出去、沒一會兒、這全部軍隊、立刻峭々地向前進探那步哨早已到了啄木嶺的小麓、預備向敵軍偸營、敵軍也覺察了把探海燈刷的一照、果然見前面許多黑影在那裡蠕蠕而動、但是有許多樹木掩護着、却瞧不十分清楚立刻也下令迎擊、當然是步哨先接觸、便放起槍來、這裏放了一槍、大家知道距離不遠、已在三里之內了、大家放起排槍來了、排槍的結果、沒有什麽效力、這邊的兵、都伏在地上不動、由敵軍去放鎗、浪費子彈、這邊只瞧準了那邊的火光在何處、便描準了放去、雖然在黑夜、却大都命中、那邊的兵、狠少訓練、他們只、知道聽槍聲、不懂先看火光離面放槍、本是先見火光慢聞聲音的、他們却不知、以爲聽了聲音、是不錯的、聽到聲音在何方便向那一方開槍、一定狠準確、誰知敵軍槍聲、待你聽到、槍彈早已飛到你身上了、這一夥缺乏軍事學識的兵、可憐在這黑夜裏死了不少、還有許多、死雖沒有死、却受了重傷、也是不能作戰這漫漫的黑夜裏、既有許有槍聲破了岑寂的空氣、那山中的野猪早已嚇得魂不附體、四處奔逃、但是也有許多中了流彈、逃不到幾步就死了、敵軍見一群野猪奔了過來、以爲前方一定衝鋒過來了、再一聽那步伐之聲、確是狠能亂而狠大、這更是衝鋒的證據其實這邊仍分着散兵線、伏着不動、並未衝鋒、那亂而大的聲音乃是山谷中的松濤、但是敵軍認定他們是衝鋒、立刻搖着機關槍足有兩小時、機關槍的聲音、遂漸々的斷々續々（未完）

文苑

重九奉和薑隱山中見寄原韻（楊槖吾）

英雄淘盡大江東、遼海猶存處士風、幾點殘山限棋局、一方秋水寄詩筒、無緣採菊隨陶令、有待探梅覓放翁、滿地殺氛何所避、重陽枯坐小齋中

重九日送偉伯之公主嶺（楊槖吾）

斯道無傷墜地文、市塵大隱冠吾羨子雲、兩度月華欣共醉、幾番霜訊恨離群、莫言此去知音少、一路黃花伴送君

賦得滿城風雨近重陽二首（尹介甫）

滿城風雨近重陽、多難紛々慨萬方、那計漁人貪鷸蚌、可堪當道噬豺狼、健兒血漬吳江碧、殺氣雲蒸鄴草黃、安得天心能悔禍、長戈一爲掃攙槍

滿城風雨近重陽、大廈飄搖劇可傷、遍地鴻嗷秋氣肅、中原鼎沸簡書忙、專橫豈是匡時器、康樂誰紓救國方、慘霧愁雲遮望眼、聊尋籬菊醉霞觴

前韻意猶未盡再賦二律（介甫）

滿城風雨近重陽、消息傳來感慨長、大好河山傷破碎、相煎箕豆太荒唐、誰爲禍首終難判、勢逆潮流必速亡、慚愧頻年度佳節、國家兩負客他鄉

滿城風雨近重陽、昏暗何時露曙光、全國難尋乾淨土、樂郊倏變戰爭場、兵威似火焚身易、銅臭熏天穢德彰、佇看澄清終有日、憑誰隻手挽瀾狂

九日登高（林化青）

載酒登高薄暮天、亂山佳氣落樽前、霜酣紅樹潭如醉、月冷黃花淡欲仙、萬戶秋聲來絕塞、滿腔詩意上層巔、鄉關悵望家千里、饒爾疎狂也惘然

前題

曳杖携樽隨處遊、登山聊復敵吟眸、極天紅葉鄉關遠、接地陰雲邊塞幽、百丈孤峯八送酒、一聲斷雁客驚秋、斜風細雨遼東路、醉折黃花插白頭

前題

滿山秋色雜重陽、細頂攀來倍愴鄉、料得故園今日菊、紅々紫々泛籬香

九月八日

滿城風下動微涼、叢菊離々半吐香、婢礙花糕淒漉酒、爲言明日是重陽

重九

短籬缺處綻金光、知是黃花乍吐芳、三徑香深秋影淡、有人拋盞睡斜陽

諧藪

戰禍（瞻廬）

大慈大悲救苦救難的軍閥苦薩啊你們替小百姓造福無量、這是我們一輩子忘不了的啊、人々都說這番江浙交兵、是絕大的戰禍、其實戰有甚麽禍呢、無非是我們小百姓的絕大幸福便了、生在內地的小百姓、大都沒有見過飛艇這番飛艇在半空裏翱翔、忽而來忽而去、人人都可以推廣眼界、這喚做眼福、小百姓的耳鼓、是很脆薄的、放一個爆竹、都得掩着耳朵、這番隆隆的過山砲聲、倒也聽慣了、聞所未聞、這喚做耳福、胆小如鼠的小百姓、也會冒着鎗林彈雨、各逃生命、膽子便漸漸的練得大了、這喚做胆福素無縛鷄之力的小百姓、也會背着包裹、四處避難、肩背便漸漸的練得强了、這喚做肩背福、陸行坐車水行坐舟的小百姓、也會不分晝夜、長途奔走、遇着鎗彈飛越的當兒、又會以手代足、匍匐蛇行、手部足部、磨煉出許多氣力、這喚做手足的福、仰事俯蓄、本是人們絕大的義務、這帶逃難的當兒、老者死於溝壑、幼者散於四方、減少了人們許多義務、仰不必事父母、俯不必畜妻子、子然一身、單獨生活、這喚做減輕負担的福、熱鬧的市廛、空氣是很混濁的、仗着這番猛烈的砲火、燬成一片白地、化熱鬧爲清淨、空氣澄潔、有益衛生、這喚做便利呼吸的福、人口增加物產有限、求過於供、引起人滿的恐慌、有這番自相殘殺、今日死一千、明日死八百、減少一部份人口、便是增加一部份物產、比着山額夫人的節制生育、效力萬倍、這喚做救濟人滿的福、軍閥們的造福於民、實在不可勝數我們可以得福不知壓、善哉善哉南無保境菩薩、南無保民菩薩、南無大慈大悲救苦救難軍閥菩薩

談叢

節婦（鶴野魔侶）

趙生、余之同鄉人也、少孤、家貧、娶妻王氏、甚賢淑、篤於琴瑟、趙生由省立中學畢業后、遂入宦途、性好冶遊、常與同寅醵留連青樓、幾至忘返、每月所入數十番佛、盡供其紅燈綠酒之費后被上峯覺察革職、歸家未匝月復罹黴毒、一束瘦骨、呻吟床榻妻王氏、問寒噓暖、進湯煮藥、未嘗稍懈、月餘未解衣帶、對夫之情、可謂至矣、趙生病勢日趨危篤、雖延醫療治、終未奏效、遂溘然與世長逝、只遺白髮寡母青年少婦、零仃孤苦、爲何如也王氏自趙生死后、日夜悲啼、覺若癡婦然、對於寡姑、未嘗失孝較趙生在世尤較親切、其姑屢言翁巳早逝、有子不祿、家無恒產門祚衰寒、況媳青春年少、獨宿難堪、人非木石、孰能無情、願媳早圖再醮、以享人生之樂、老身年屆耳順、朝不保夕、倘有不測、荒塚可埋枯骨、勿庸慮、王氏乍聽之下、珠淚濕襟遂與姑曰、常言說的好、好馬不備雙鞍、烈女不嫁二夫、寡媳不敏、願侍姑終年以代死者之承歡海可枯、石可爛、而吾守節之志不可奪也、其姑亦無可如何、遂許之、噫、近來世俗澆漓、女子競尙自由離婚、時有所聞、若王氏者、誠可風也

遊記

遊閭山記（五）（邢紹銘）

峯春最高、覩閭山左右如長蛇、然山嶺糾結、實爲吾奉天然之邊障、西下爲天門嶺、兩崖壁立、谷徑極狹、纔通一人、其上樹木陰翳、有天然石、中通大孔如門故曰天門、登天門、可遠望閭陽諸大邑、與道士共坐、食果實數種、穿山岡奔西下陀、平疇數頃石築道士墓、上爲閭理註、左藏宗連、右丁宗鶴、中劉宗池、右「名山遯跡」「仙台峩眞」「蓬壺影蹟」諸字跡、時夕陽在山、人影散亂、及西下院、乃宿於是、夜聞木魚鐘響、誦經之聲、不絕於耳、蓋上院也、明晨、與道士共食粥、余與楊君疲於登山、乃思歸、不復遊、道士謂老爺嶺千家寨均極勝、余與楊君歸志甚堅、不能涉足於是地矣、適有驢脚若過谷口、遂騎之、登北山道、穿東下院、出東谷口、直往溝帮子站、登十二點車、返舍、余以苦居里門、壯懷幽境、一覽既得、而胸襟洒然、覺該山幽深奧曲之無窮、無愧遼西名勝、余心雖戀于勝景、但疲于登山涉險、綜此之遊、太臯諸處、以險古勝、奮花以幽奇勝、其他清幽可觀之處甚廣、廟宇極多、山石蒼黑幽雅哉、閭山也、名勝哉、閭山也、若高峯插天之處、無處無之、山廟宇林立、無處無之、碑碣林立、古蹟徧布、山木之多、樸樹之勝則不待言矣、是爲記（完）

東南戰爭中之英雌

◁七妹香消西子湖▷

（上海專電五日發）

盧齊戰起、浙江政局、忽然發生變化、盧永祥遂走上海、釀成絕大風潮、其主動者實一女子耳、伊人爲誰、即財政總長王克敏之妹、半老佳人、猶多風韻、之王七妹是也、七妹當東南戰雲初起之時即爲直派作間諜、領得北京政府五十萬之巨欵攜其妙齡弱女寓居西子湖畔、以融會之花施交際之術於是夏超張國威汪鎬基輩、皆入其彀中、而杭州之變乃起、現王七妹竟於二三日前、在杭被人暗殺聞者多謂報應不爽云、前閱滬上晶報、載有紅粉廻戈記一篇、亦記王七妹事也、茲附錄於后、以供閱者之參照云

湖府司農、有妹、雖早適人、終歲居杭州、徜徉湖上、不以夫姓爲姓、湖上人多稱爲王七姑太太年事雖近四十、妖冶若二十許人、一女甫十九、與母並肩立、若姊妹行、以七音修飾、殢乃無倫司農每月有鉅欵、供七揮灑、七以兄財、益以門閥、頗結納當局、別墅臨湖、搆置奇麗、時置酒飼賓客、客來多峩冠佩劍者流、往往轟飲至夜午、華燈照水、舟子咸曰七姑太太宴客、猶未酒闌也此次東南事起、虎頭一意對蘇、閩孫來侵、委浙軍當之、當時客有前席告虎頭、請勿輕敵、母信浙軍過甚、坦然曰、我遇浙軍厚、浙軍必不我負也、俄而仙霞飛越、江山淪陷、前隊失利、勢成倒戈、乃知失策、太息久之、不得已乃移滬、願金衢浙軍、與閩孫初無接洽、胡一接觸、便已不拒而迎、此中線索、似有預爲布置者、杭人言人人殊、有知其內幕者、七姑太太、實浙潮中一重要人物也

初、東南事緊、司農以鉅金畀妹、趣妹紉浙精軍官、軍官多舊識、紅粉黃金、疇不帥奪、以是因緣、疏通成功、閩孫之旌旗朝來、浙旅之鼓鼙夜寂、策既定、知危邦不可留、乃挾其嬖倖愛女之北走燕雲、向阿兄報捷矣

試覩中外歷史、英雄之成功與失敗、內幕中多少有婦女關連、初不意浙海狂潮、暗中操縱爲一煙波畫槳湖上逍遙之王七妹、盧家少婦、固懵然未前知、杭人悉者、亦未能聲、約舉所知、以爲他日修東南戰史者告、雖然、王七妹亦人傑哉、末能以冶容而鄙之也

重陽譚劇（无痴）

節屆重陽、菊開三徑、舊時習尙有重九旂、有重陽糕、墨士文人孩提婦孺、莫不尋趨峻嶺、謂之登高、又有持螯賞菊、飲酒賦詩大開重九盛會者、數千年來、無或變易、蓋爲天下承平之點綴焉今日爲民國第十三年來之重九節日、以國事之紛擾、戰事之勃興人民、出征士卒、死亡枕籍、尤大好節日、徒贈怛怛、遙瞻戰地痛心、倘復有何興趣、爲此合節之點綴哉、然遯跡連演、客窟愧、五中雖感慨萬端、余革聲不衛耳鼓、爰將日來在保善茶園所觀之劇、逐場寫出、以供同嗜聊遣良辰、藉誌令節

保善自聘鮮牡丹、貴俊卿、諸坤名藝員開演後、余逐日往觀、見其所演各劇、莫不精奥入微、累擬寫告同癖、其如塵隱、桐心靖三、化霄、胖頭陀、龍山繡生諸君子、已珠玉當前、蓮生筆底詳贊淋漓、描摹盡致、余何人斯爲敢班門弄斧、三四兩夜、余又趨往、所聆鮮貴傑構、堪稱兩年來所未經覩者、特假令節以出、固無據高鮮貴之價值也、並特分識於后

△三日夜之天女散花　鮮牡丹飾天女、扮相秀麗、舉止端莊、評喉則聲韻悠揚、體態則輕盈綽約茅第領項、媚本天成、楊柳腰肢舞上掌上、鄉帶則目迷五色、曳雨迎風、廻眸則百媚橫生、魂消魄動、此曲祇應天上有、人間那得幾回聞、堪爲牡丹詠矣

△三日夜之空城計　貴俊卿飾臥龍、扮相清雅、體態從容、第二幕出場引子、改「兵出祁山地」爲「漢賊不兩立」以巳下時局而言、殊有語帶雙關之妙、民國成立、十有三年、無歲不在軍閥爭攘中又何不非民國之漢賊乎、隱於伶之俊卿、殆亦深意存乎其間歟、三次探報、答以再探、鎮靜沉毅揣摹神似、與掃衙老軍談話神情從容得體、城樓一段、響遏行雲而尤以二六一板、一氣呵成、難能可貴、不惟連埠所僅見、恐今後舉國、無有能出其右者矣

△四日夜之新茶花　此劇爲舊劇中之新編本戲、其中結構、較之他項本戲爲佳、昔在滬上、曾見馮子和、七盞燈、乃夏氏昆仲演來、頗覺可觀、時乃各埠爭相仿演、殊欠精采、是晚鮮飾新茶花貴飾成人美、此劇唱工不多、專以表情爲重、鮮貴演來、入情入理、貴少卿飾新茶花之弟、唱做俱宗乃父、堪稱跨竈之子、劉德兆飾成少美、一絲不苟、處處合拍、殆所謂牡丹雖好、亦須綠葉扶持者歟、此劇自始至終、全體藝員、無懈可擊、洵堪謂爲珠聯璧合者矣

花事兩則（大連化堂）

△談々月秋　余不涉足花叢久矣、今值星期、循例休息、晚餐後、悶坐斗室、與老友劉君、買車西上、不一時至五號門首、造月秋校書妝閣、茶役呼云、月秋有客、俄而校書擲々而來、佈煙遞茶、殷勤週到、不露輕狂、余本非賓格其老之湯務、不敢放肆、穩坐靚察、但見格書墨黑頭髮、柳葉其眉、一双杏眼、似兩灣秋水、雪白的臉蛋如出水芙蓉、唇紅如脂、齒潔如玉、婀娜身材、恰如迎風弱柳、兩個乳峯、完如處女、語言穩重舉止大方毓靑樓不可多得之花也（品）

△遼陽花事（遼陽一份子）　星期一那日、閑暇無事、獨坐幽齋、百無聊賴、正在寂寞無聊之際、敏友李君忽至、邀余花國一遊、余迫於情、隨同前往、至日站福康里華春班、該班內七號房校書翠鈴者、係李君之貴相知、該校書產於山左、年方花信、綽籍風流、獨冠群芳、一双天然的美脚、行走活潑、穿一身青軍緞衣服、分外雅素、令人魂蕩魄消、我最贊成的、便是他的人格程度、時々刻々總忘不了那脫去苦海的理想、我很佩服的、是他甘願作那清苦潔淨女兒、不願受那榮華富貴的污穢妓女、所以大凡知道翠鈴名字、的多是替他歎惜、替他發愁

瑣聞

△劃一醫士名牌▽

（開通）邑醫學研究會王張兩會長以街內各藥舖醫士、於門首懸挂名牌、有書醫士者、有書醫生者有書 最優等畢業學 員者、更有書醫官者、名目分岐、不合規則茲特規定一律仿示辦法、改爲某某醫士、名牌尺寸、亦有定數現已通知城鄉醫士一律遵照云

△創設保險分行▽

（營口）上海美亞保險總公司成立多年、信用昭著、素爲中外各界所稱道、各 大商埠、均設有分公司、承辦一切水火保險事宜、茲者該公司奉天分公司、特在營口創設經理處、以期各界投保者之便利、幷委西街公和棧內寓欒星甫君爲經理、欒君在營經商有年、名望夙孚、今任斯職、可爲該公司得人慶云

△紗廠工程告竣▽

（遼陽）紡紗廠大興工木、建築樓房、而此項工程去歲春間被長谷川組合所投標包妥、開工以來、迄今年餘、已經告竣、聞包工者因去年洪水之害、將木料磚石冲去甚夥、故工程告竣後、計損失萬餘元云（品）

△巡長忠孝兼全▽

（遼陽）大西門里警察派出所巡長劉君、人極老成處事有方、對于老母在堂、偶患重病、終日除出勤公務外、朝夕侍奉、左右不離、從縣忘疲食宿可謂忠孝兩全者也（品）

△演魔術之怪狀▽

（長春）本埠新市場愛國洛子園停演後、又邀來世、界女子魔術團、在該園獻技、已開幕四五日所演之戲法武術等等、較比一般普通落地戲法、無一出奇、三日晚因將所有技術、儘數獻完、意想天開、愚朦坐客、將園中所有電燈關閉、令在台前設置極小電燈三盞、臺上用帳子將週圍遮住只留臺口一面、台上黑暗異常、未知所演何技、只聽棍棒亂响竟惹一般坐客大怒、齊聲吶喊、叫罵不絕、坐客均合劃回票價時有押園軍警、用婉言勸解、始行了結云

△雷火竟致燎原▽

（金州）月前陽歷二十八號本邑南山會蘇家屯一帶、午前十一時陰雲四佈、始而風雨交作、繼而雷電繼降、約一小時、忽聞霹靂一震、由空發現一火球、其大如斗在該屯農戶蘇國柏場邊樹間落下延及苞米楷梁、灼斗楷料三十餘捆、幸經人衆撲滅、而未殃及鄰佑、該屯人衆受驚亦云不淺矣

△小學開運動會▽

（金州）陽歷五號午前九時南關外尋常小學校、開秋季運動會、一時之參觀來賓蜂擁而至者、約達七八百人之多、該校各班學生、精神活潑、整齊嚴肅、其賽跑拉繩提燈釣魚擲球躍指諸技均有可觀云

△城隍廟又演戲▽

（金州）邑內城隍廟前自洛子園許可滿期停演後、巳達月餘、街市所有營業、一切殊形冷淡、近有邑內張惠臣者爲振興市面計特由奉天省城邀來双勝和小班戲、坤名藝員共六七十名、于本日五號起仍在城隍廟正式開演云

△客人病故逆旅▽

（海城）西門外、夏家店、住客王玉璞、年五十二歲、係皮口郭家屯人、由八月間、身染赤痢、至本月初五日、故於該店、經四分所報區、縣署即派檢驗史、檢明確係因病而故經郝恩多巡長、督飭苦力、埋於城外義地、墓前樹一木標、並書明某處人氏、以備戶主認領云

△嚴查熱鬧場所▽

（吉林）警察廳外勤督察員于廉泉氏、前曾充某旅軍官多年、作事認眞、經驗宏富、每遇地方公益事項無不熱心維持茲以戒嚴實行除白晝出勤外、於夜間尙梭巡棧店娼窑各熱鬧場地帶煙館賭局均因之倒閉云

大連汽船定期行輪
代表電話四一八五 機房電話七二七五

●開往青島 上海
◎西京丸 十月 日正午
◎榊丸 十月 日正午

●開往天津
◎濟通丸 十月 日前八時
◎天潮丸 十月 日後一時
◎長平丸 十月 日後時五時

●開往安東
◎濟通丸 十月 後五時
◎天潮丸 十月九日後三時

●龍口行（往復航共旅順不寄港）
◎龍平丸 十月 日午後六時

●營口行
◎長順丸 九月

大連山縣通 大連汽船株式會社

日本郵船定期行輪
電話三七三九 七八四六番

●長崎神戶大阪行
◎竹島丸 十月 後一時

●神戶橫濱直行
◎淡路丸 十月十日
◎相模丸 十月 日
◎高砂丸 十月廿八日

●牛莊行
◎竹島丸 十月十二日

●天津牛莊行
◎淡路丸 十月二日
◎高砂丸 十月十七日
◎相模丸 十月

●開往歐洲線
◎松江丸 十月十三日漢堡行
◎對馬丸 十月日李浦行

●美國行
◎博多丸 十月上旬紐育行
◎富山丸十月十六日美沙得爾行

以上各船因天候及共他事宜時行改期

三井洋行定期行輪
代表電話七一〇一番

●開往北美新金山及沙市各處（經過神戶橫濱等埠）
◎赤城山丸 十一月 出帆
◎金剛山丸 十月 日出帆
◎蓬萊山丸

所有水脚等項祈照會敝處帳房可也
大連山縣通 三井物產會社 船舶部出張員 代表電話七一〇一

東和汽船定期行輪
荷物取扱店 接大山縣通 宮崎商會 電話五二一五·五九二五
◎興順號 電話六三七一番
東和汽船株式會社 山縣通滿洲銀行支店對門

大阪商船定期行輪
電話六一一三番 電話六一一一番

●門司 神戶 大阪行（每日午前十時）
◎貝加爾丸 十月十八日定期檢查次回
◎香港丸 十月 日
◎亞米利加丸 十月
◎哈爾濱丸 十月

●經由神戶沙市他哥瑪行
●蘇士經由歐洲行

上海福州台灣行
◎盛京丸 十月八日後四時
◎湖北丸
◎福建丸 十月八日
◎廿六號共同丸 十月十三日
上海福州不寄港

政記公司定期行輪
代表電話四一四一番

◎永利號 十月 日 芝罘行
◎胖利號 十月 日 港廣行
◎得利號 十月 日 安東行
◎安利號 十月 日 營口行

政記輪船股份有限公司 電話四一四一

阿波共同定期行輪
電話五〇〇一 六八九一番

◎芝罘青島行
◎十六號共同丸九月卅日後七時
芝罘威海衛仁川行
◎廿一共同丸九月廿九日後七時

本埠與山東鐵道及朝鮮鐵道之間承辦聯絡運輸貨物
大連市山縣通七四區七一號 阿波共同汽船會社 電話六八七四番

田中賬房定期行輪
電話六一一七番

◎北海丸 芝罘仁川威海衛行
◎永和號 興化廈門行

大連市加賀町一八 田中商事株式會社 大連支店 電話長六一一七番

中國銀行大連支店
營業 關於銀行一切事務
營業時間 上午九時至十二時 下午二時至三時
電話四三八五·四七九五番

雙妹老牌優美化粧品

雙妹牌爽身香粉

每罐洋五角四

雙妹牌生髮油

大號五角四 二號三角二 三號二角二 四號一角二

雙妹牌花露水

大號四角三 二號二角七 三號一角六 四號一角一

雙妹牌雪花膏

大號四角三 二號二角七 三號一角六 四號一角二

雙妹牌一安半超等香水

每瓶一元〇八

雙妹牌超等牙粉

大號二角七 二號一角六

雙妹牌艷容霜

大號三角八 二號二角六

大連市監部通
廣生行有限公司啓

德泰祥綢緞京蘇雜貨莊

本號開設大連市奧町歷有年矣於由蘇杭一帶定織名機流行庫緞豔新閃緞以及歐美直輸各種嗶嘰呢絨莫不盡善盡美早已有目共賞無待自詡時逢春去夏來特又新到應時輕時羅甬紡 花素直羅拷紗拷羅實地庫紗改良秋雲紗新式蟬翼紗華絲紗華絲羅雲霞紗米通紗 以及新出各品無不色鮮潔並由西洋運到時式輕便鐵床俄國各色花毯男女雨衣所有旅行需品化一粧用品應俱備批發零售價格分外公道又有代理法國百代公司新式唱機唱片家庭玲巧電影機器並有蓋平恆裕堂名筆凡蒙賜顧者無任歡迎也

本號主人謹啓
前櫃電話長五一八二番
後櫃電話七四四五番

元生祥紬緞布疋雜貨莊

和風送至悉春已來去裘而葛又將至矣敝號素抱酬答主顧藉廣招徠之計特由歐美採辦各色上等毛布直貢呢定織蘇杭新式花色鐵機緞時花庫緞各樣閃緞以及鐵機線春文華葛各種紗類花粧品等日所必需者無不齊備批發零售價值從廉各界諸君賜顧者幸祈駕臨則無限歡迎之至也

大連市浪速町 本號主人謹啓 電話長六四八二番

補爾多

救治貧血 豫防諸病
贏得眞正強健體質之

三大特長

一、芳香美味最適各人之嗜好雖婦人小孩亦最適口愛用此良藥。
二、絕對胃腸無害且日增進食慾。
三、能奏消化吸收迅速增血殖肉榮養旺盛強壯體力。

故貧血諸症、病後之衰弱、虛弱者、神經衰弱、姙婦、產後、乳母、身神過勞適於虛弱兒童無病之者增榮養強精力。

●南滿鐵道各地醫院 臺灣總督府醫院 朝鮮各地慈惠醫院
●大學病院 赤十字社病院 各府縣立病院 盛行採用

醫學博士 山田基氏 醫學博士 土田卯三郎氏 醫學博士 河西健次氏
醫學博士 齋藤秀雄氏 醫學博士 草間要氏 醫學博士 增山正信氏
醫學博士 諏訪螢一氏 醫學博士 栗本東明氏 其他醫學諸大家 實驗推獎

（純味）賣價 小瓶二百五十瓦入 金二圓 大瓶五百瓦入 金三圓

補爾多除純味補爾多之外、因適合各種病症製成各種合劑、其種類與適應症如左所記

種類及適應症

阿爾賛補爾多（神經性疾患、神經衰弱、舞蹈病、皮膚病、腹膜炎、小兒精神病、糖尿病、紫斑病、貧血性諸疾患等）賣價（小瓶二百五十瓦 金二圓三十錢 大瓶五百瓦 金三圓五十錢）

祜多補爾多（腺病質疾患、小兒發育不全、貧血症、黴毒性貧血、榮養不良、瘰癧、動脈硬化症、佝僂病、黴毒症等）賣價（小瓶二百五十瓦 金二圓三十錢 大瓶五百瓦 金三圓五十錢）

機那補爾多（精神過勞症、老後衰弱、四斯鐵鈴、食慾不振、熱病恢復期、產前、產後、授乳婦榮養等）賣價（小瓶二百五十瓦 金二圓三十錢 大瓶五百瓦 金三圓五十錢）

顧亞爾賠補爾多（結核性疾患、肺結核、加答兒性諸疾患、氣管支炎、喘息、肺炎加答兒、肋膜炎、咳嗽、百日咳、咯炎等）賣價（小瓶二百五十瓦 金三圓五十錢 大瓶五百瓦 金五圓五十錢）

○本劑在全國各地藥店均有販賣萬一有貨缺之際祈向發售處或代售處定購可也

發售處 本舖 藤澤友吉商店 大阪市東區道修町二丁目ニ番地
東京支店 東京日本橋區伊勢町
京城支店 京城府西小門町四二番地
滿洲代理店 大連市浪速町（日本寶齡會社）
上海代理店 上海四川路三一一號（貞豐洋行）

說明書進呈

朝鮮銀行

本店 朝鮮京城南大門通 振替貯金口座京城三三三番
資本金八千萬圓
拂込濟資本金五千萬圓
積立金壹千一百廿四萬圓

辦理預金、貸出、割引、海外諸爲替、地金銀賣買其他一般銀行業務、並於朝鮮、滿洲及亞港取扱日本銀行代理店事務

總裁 野中清

支店出張所

內地 東京、大阪、神戶、下關、
朝鮮 釜山、大邱、仁川、平壤、鎮南浦、元山、群山、木浦、清津、會寧、
滿洲 大連、旅順、營口、遼陽、奉天、奉天新市街、吉林、安東縣、開原、四平街、鄭家屯、長春、鐵嶺、龍井村、哈爾濱、傅家甸、
支那 上海、青島、天津、濟南、
露領 浦潮斯德、
米國 紐約

倫敦、巴里其他內外樞要地皆有匯兌取引之所

大連新聞

吳使之眞態度

其顧問陳氏來本社所聲述

直魯豫巡閱使署軍事顧問陳大有氏、於吳使北上入京時、隨同到京、旋由京赴烟、又由烟於一星期前來連、寓市內常陸町聚蚨棧、陳氏於五日特至本社訪問、關於此次奉直戰爭中吳使之眞態度、及外交方針曾有如左之聲述

此次討伐張作霖、乃政府因張氏不知悔過、反而乘機背叛中央、故决定用兵以削平之、在用兵之中除叛逆者外、對於一般和平人民當盡力保護、不使因戰爭而受意外痛苦、此乃用兵者之義務、外人在中國從事和平事業、當與本國人民受同一之保護、此亦國家對外應有之義務、在國家禮儀上、尤當特加注意維持、勿令驚擾、世人傳說、吳使與某國有特別關係藉某國之助、以用兵、此等傳言、並非事實、不可信也、吳使主張、攻入奉天、對於南滿及其他既得權、當依舊尊重顧念信義云云

陳氏於來社之後、當日晚間乘輪赴烟、聞在煙台勾留一星期、即赴北京云

頁毋油岩問題近訊

撫順之頁毋油岩問題、滿鐵囑託之牧野機關少將赴東、與海軍當事者、互相協議、已乘五日入港之亞美利嘉丸歸連、該氏談云、頁毋油岩問題、此回經協商之後定於撫順設立製造所、於寺兒溝設置貯藏庫、於明年度內、卽可安置完全、於十五年度製品產額能有五萬噸、然自撫順向大連輸送、最初豫定敷設鐵管、使其自流然而每年產額僅不過有五萬噸之數、暫且不必敷設鐵管、以運輸、便可以濟事、此項製品、驅逐艦等用之最爲適當、品質而且異常優秀云

定期擧行旅大

道路開通紀念

旅大道路開通記念祝賀會、定於十九日午前九時、在白銀山隧道前之傾斜地帶、擧行記念大會、並行設備盛大之祝賀宴、邀請旅大官民有志者數百餘人、至該道路之工費、爲百三十五萬元、工程爲三年間、最近工事已經完成云矣

滿鐵新展望車

於本月內竣工

設備非常完備

自十一月一日起列車運轉時刻改正之日起、於大連長春間急行車連絡之新展望車、目下在沙河口工場急力製造以期早日竣工、對是展望車之製造、機械科工場大費苦心、與從普通客車之補造法大異、室中非常嚴察、對於容有多大之便利、如特別室展望室、其中間並計畫置圖書室、其他如爲防止室中污穢、特置電氣烟盆以代洋火之用、其他車內以採法配光、以避孢度之光線、幸設備非常完善此新展望車、於本月二十三日能全部竣工、試驗運轉於二十四日施行、其內一輛於本日內、能實行在大連長春間運轉云

中東東部線

輸送呈活況

本月於東部線之貨物取扱數、比去年同期、大爲增加、其中材木增加五成以上、其他輸入貨物、亦均異常增加、蘇城炭及中國官鹽由營口經由浦鹽輸送者尤多云

昨日之民政署長會議

記列諸議及協議事項

關於宜傳商酌之件

(旅順電話)

關東廳管內民政署長會議於昨六日午前十時在關東廳別館會議室開會出席爲內中大連、西山金州大川旅順(竹內署長代理)川崎普蘭店(支署)岸本皮子窩(支署)等各民政署長、及山川大連竹友小崗子長山水上森脇沙河口高山旅順、峰岩金州、那賀皮子窩等各警務署長及支署長、及各民政署係員二十餘名出席、關東廳方面有田中內務局長代理小川地方課長、其他屬官數名出席、由田口課長主議長席、開始民政署長會議、述開民政署長之所以、次由小川地方課長作議案之說明者乃開始協議、該諸議事項之協議會于前中關於會制度改善之件、(卽會屯行政)內小川地方課長說明、出席各位、互相交換意見、至正午休憩、午後仍繼續開會當日之諸問事項及協議事項之大綱如左

諮議事項

一、就中國人教育、關於現在及將來之施設意見如左

二、關於中國婦女之纏足廢止問題具體的意見如何

三、關於稅物整理意見如何

四、關於滯納額及滯納防止方策如何

五、土地調查之結果、已查定爲官有之公地野林及雜種地、之將來、如何辦理之件

六、關于會制度改善、意見如何

協議事項

一、關於會之名稱糾正必要之件

二、關於會名之呼稱方之件

三、關於夫役賦課之方法改善件

四、關於行旅病患處置之件

五、關於家畜協同遊牧地設定件

廣島物產介紹

開陳列出賣會

自十日至廿日 在三越店樓上

日本廣島市勸業課長、小早川新一氏爲介紹廣島物產起見、此次來連於十月十日起至二十日間於三越吳服店樓上開廣島物產陳列會及卽賣會、廉價出賣、出賣之種類槪要如左

毛巾、雨傘、淸酒、筆、衣櫃綿子製品、台筒、襪子、鏡掛帽子、掛、劒術用具、竹刀、簑道衣、履物、特製鍋、菓子罐頭。萬年筆、金鋼筆、被用棉 棉子、甜羔、木製火盆、葉密糖、小學生服、縫紉用針時針、被覆及被、繭綢、火盆柳樹包、澡堂用鍋、神輿、儆檀、花瓶、宮島細工膠皮製品

海務協會發

起海事見學

大連海務協會、計畫指導海事見學、向滿鐵埠頭事務所、及大阪商船、日本郵船、大連汽船、及其他大連港灣關係各方面交涉、已得各方面之諒解、今後一般團體之見學、無論爲海務協會之所最歡迎者、無如時日切迫、寒氣侵來此回之見學者、亦惟是各中等學校、及大連少年團、其他小學校、及一般團體之見學、亦惟須待來春早々擧行云

▲見學個所▼滿洲船塢及工場油房、再乘小蒸汽船巡遊港內第一第二埠頭、於第二埠頭所波提上陸、見學定期船、說明船內之主要部分、亦可按定期船之便宜與否、於埠頭事務所屋上說明大連港灣之諸項設備

▲海事講話▼於海務協會、關於海務協會員之海員集會所、與其目的、及協會之事業、再關於海之知識、與爲船員者之使命所以成爲船員之道理、於船上所陳列之船舶器具類、萬國信號旗及其信號方法與其他右項事件之說明

▲見學團體▼高女四五年二〇〇名△市立高女三四年二四〇名△女子商業四〇名△第一中學四五年二五〇名△第二中學全校二百九十三名△工業三百名△商業四年百四十名△大連少年團二〇名

日下各學校正在開催秋季運動會之期、海事見學日期、如時候之關係當於中旬完結爲見學所要之時間、約須三時間、餘對於見學團先爲印刷見學之概要、當日期日內即行決定

孫女被拐祖父來連認領

業已提交照會於警署矣

劉宗新能否領回孫女團聚 尚待警官從嚴詳細調查之

有山東省高密縣、北隅甸家溝民劉宗新(年六十七歲自稱現任高密縣公署學務係員)其三孫女勸蔓(年二十一歲)於去年十月一日被拐匪陳錫田等、由其姨母陳張氏家、强搶而去、劉宗新乃向各地搜查、後雖將陳錫田控告在案仍無着落、突於本年舊歷七月間接到勸蔓兒、由大連來函、始知現在大連市露天市場暗娼第三十四號常慶海處爲娼、劉宗新急於本月二日、由高密縣公署領得左記照會、遂與其次孫女肥子於前五日入港之十六共同丸抵連、卽於昨六日至小崗子警務署保安係投遞照會、並懇請保安係爲之設法救護、聞該係員吉田警部補對於是案、行將從嚴懲辦、以重人道云、今將高密縣公署之照會記列於左

爲給文投遞、以便隨警就近查明認領事案、據縣屬北隅、邵家溝民劉宗新狀稱、伊孫女勸蔓、前被陳錫田等、由其姨母陳張氏家强搶、價賣至今無着、現伊接到勸蔓、由大連電報局寄來書信、內云勸蔓實被陳錫田等、先由其姨母陳張氏家中搶去賣於膠縣劉素卿手、後由劉素卿又將勸蔓賣至大連露天市場三十四號常慶海處、將該書信、隨狀呈驗懇、請給文自行赴連、投遞官廳、請求核辦等情、到縣據此、查此案前據該民劉宗新在縣起訴、業經前縣暨敝縣先後集訊、勒令該被告陳錫回等、務將勸蔓找查送案、及嚴傳要被李德明等未獲、均各在案、據訴前情、除批示處、合行給文親賫、貴署請煩查、照文內事理、希即飭派妥警、帶同劉宗新、按照上開逃地點、確切查明、令其認定勸蔓、如法具領、俾得回家團聚、實紉公誼此咨大連警察署

署理高密縣知事李作霖

九月廿六日

中日滙兌成績

比去年度內減少

九月中關東廳遞信局管內之中日匯兌數、件數八十七、金額二千六百九十一圓、比前年、件數增加二件、金額增加八百七十一圓又支出數、件數百九十二、金額四千九百六十七圓、比前月目件數增加十三件、金額增加七百三十圓、此與前年同期相比較、振出數件數減少十八金額減少四百八十二圓、拂渡、件數減少五件、金額減少四百八十一圓云

龍銀整理難樂觀

大藏省鮮銀無切實表示

乙竹支店長與正隆井上氏談話

正金銀行大連支店長乙竹茂郎氏、有謂此回赴東係爲運動安田銀行與龍銀合併者該氏於五日入港之亞美利加丸同正隆常務井上常太郎氏同船歸來乙竹氏對記者談話余此回上京、係爲每年之定期協商並行報告龍口銀行問題之經過情形、以上各事完結之後卽擬歸連、爲接到門田君上京之通知、始等下次之船再走卽於火車站之客站住宿、正與門田、平塚、田中末雄君等相會晤、龍銀問題、非僅爲一大連實爲滿洲經濟界之大問題、至深希望急速爲之整理云、大藏省當局與井上準之助等、亦均爲之十分盡力無如預金部方面、處於今日之下似有難乎爲情之狀態、余卽尋問整理整理委員諸君、亦均答謂現尙無有樂觀之說大藏省方針如何又鮮銀當局如何、亦均無有實在之表示、至合併問題、乃係倏件問題尤爲難中之難事云、但門田君對此異常努力、余爲十五日或於二十日頃五品開催總會之事所以急速歸連云、據以上情形、大藏方面、提出資金爲之救濟整理一事、實屬於困難中之難事云又據與乙竹氏同船歸來之正隆銀行常務井上常太郎氏對記者談云余正在龍銀問題、勃發之時、與正金之乙竹支店長一同上京、巷間宣傳謂吾等上京係關於該項問題、與安田其他之關係當局折衝一切、而赴京者、此說全屬子虛余之上京目的、全爲正隆銀行自身之事、與龍口銀行問題並無何等之關係也、蓋龍口銀行既已宣布、一再休業所謂金融機關者、當然必另誘起以缺乏之現象、余爲欲補添此項計、於現今時期、爲準備特產之資金、曾與安田交涉一切、此回乃持有五百萬圓之低利資金、始行歸連云、至對於龍銀問題當在京之時、正與門田委員長同住一旅館、門田君對此不分晝夜、努力奔走、與鮮銀之正副總裁、屢求會面協議種種辦法、其外與政友會之主腦者、前大藏大臣井上準之助氏等、亦曾不時會面然余由東京出發之時、然而尙未能正式與大藏省交涉、在政府當局如內閣對於財政整理案正爲盛行議論、大加緊縮之時故對於龍銀問題等之前途、目下尙且不能抱以樂觀、對於此事卽由一般的情形上觀察之、日本國內各方面之大小銀行、懇託政府爲之救濟者、仍行日見其多、對此誠爲異常困難之事、但聞門田君擬於開催五品總會時、先行歸連云、至於欲於安田之手將龍銀與正隆合併 不過徒託空談而已並無有何項公式之交涉、惟於現今之時、對此合併一說、尙隔甚遠、與正隆合併之問題說、想係屬於最後之整理案今非其時云存款者對於內容深存一種可憐之現象、卽爲股份分公司股東總宜格外犧牲若干而支拂之方爲正當然對於存款者、如此行之。不免局於苛酷總宜愼重以處善後云

◎ ◎

龍銀整理資金最近趨勢

或將由日鮮兩銀行救濟歟

龍口銀行向日政府請求由大藏省預金部融通整理資金七百萬元、大藏省對此頗不易爲應允及其他等情、已誌昨報、該整理委員門田新松與平塚兩氏、復於四日午前十時、赴大藏省訪問宮田理財局長、曾得面會、懇談一切然關於右項事件、在大藏當局之意嚮以爲目下對於預金部之改造、尙在懸案之中、貸與以資金整理龍口銀行、目下誠尙不易允許、卽濱口藏相之意嚮謂對於預金部之運用上、係爲融通產業及事業之資金、如以之作爲銀行整理之資金、其於預金部之性質上、頗不適當云云、所可以拒當救濟責任者、日本銀行又或爲特殊銀行者庶可行之、於此則關於整理龍銀之責任、或歸於日銀及鮮銀亦未可知云(東京通信)

人事

△田中大連民政署長爲列席民政署長會議於昨六日上午赴旅

△岐部同地方課長 同上

△竹友小崗子警務署長 同上

△山川大連警務署長 同上

△森脇沙河口警務支署長同上

△長山水上警務支署長 同上

經濟欄

三井臺銀等在連設支店計畫

其他外國銀行亦有設支店之意嚮

滿洲之金融機關、從來只有正金及鮮銀兩家、日本國內之殷實銀行計畫來此開設支店者未有一家於去年臺灣銀行、曾行派遣出張員來連、調查辦理滙兌業務、再於今夏三井銀行、亦曾派遣支店員來連擬於三井物產會社內、開設出張所、辦理物產之滙兌、住友銀行、近日亦將有派員來連調查之消息、其他如今春在連設置出張所之某銀行、近將改爲支店目下向關係當局請願之中、如此則封鎖多年之大連、最近漸次爲國際的金融市場、一般人士深爲注意及之云

錢糧商情

特產市場、六日開行、雖爲休市再開、然市場仍無何等變化、依然爲銀價稍高關係、各限特產均呈閑散情形、惟到特產、仍然極稱弱勢行市頗形弱調云

▲一方面爲叶木買勢、頗佔强硬而且近期物、亦呈異常好況、然而頗爲極形減少、大豆存有六十車之前況、豆餅行市爲之低弱、未見有新奇材料云

▲豆油商情、尙稱穩重、高糧爲輸出激增、而且賣物漸多、故其定期行情、覺能低落、所到大豆二百三十五車、豆餅三萬三千片、高粱四十五車云

▲錢鈔市場之行情、仍然極呈亂調、現爲奉直之戰、直軍頗强北京人心動搖、而且銀價更有登爲上伸之勢、標金漸落其行金票一市、連日相下低落云

特產出輸狀況

自從奉軍發表徵收馬車之後、由北地向奉天城內輸送大豆者、每日能有數百車、於此則大連之大豆價格下落、並奉票低價、而在三十二元之大豆、竟行下落至二十八元、故於此二三日內日來、大豆之出輸數、約爲減少三分之一、他如白米一項、因爲降雨之故、延遲運輸、故其行情、頗有昂騰之勢、定期米無論各限、均行騰貴至二三十錢、近來定期米比正米價格提高、故市場利用此項、而作買賣者、亦行日見其多矣云(奉天)

商情 (六日)

▲大豆 (早市)

十月限	五三一〇	五三一〇	五三一〇	五三七〇
十一月限	五二〇〇	五二〇〇	五二〇〇	五二〇〇
十二月末	五三一〇	五三一〇	五三一〇	五三一〇
一月限	五三一〇	五三二〇	五三一〇	五二九〇
所成數	五十二車			

▲豆餅

十月限	一六七〇	一六七〇	一六七〇	一六七〇
十一月限	一六六〇	一六六〇	一六六〇	一六六〇
十二月限	一六六五	一六六〇	一六六五	一六六五
一月限	一六七五	一六七五	一六七五	一六七五
所成數	三萬六千片			

▲豆油

十月限	一六六〇	一六六〇	一六六〇	一六六〇
十一月末	一六六〇	一六六〇	一六五〇	一六五〇
十二月限	一六四〇	一六四〇	一六三〇	一六三〇
所成數	四萬一千箱			

▲高粱

十月限	三九六〇	三九六〇	三九四〇	三九五〇
一月限	三〇一〇	三〇一〇	三〇〇〇	三〇〇〇
所成數	四十車			

▲銀建大豆 (晚市)

十月限	五三二〇	五三二〇	五三二〇	五三三〇
十一月限	五二五〇	五二六〇	五二五〇	五二六〇
十二月限	五二四〇	五二五〇	五二四〇	五二四〇
一月限	五一四〇	五二五〇	五一一〇	五二四〇
所成數	六十車			

▲豆餅

十月限	一六八五	一六八五	一六八五	一六八五
十一月限	一六六五	一六七〇	一六六五	一六七〇
十二月限	一六七〇	一六七五	一六七〇	一六七五
一月限	一六八五	一六八五	一六八五	一六八五
所成數	四千片			

▲豆油

十月限	一六九五	一六九五	一六九五	一六九五
十一月末	一六八〇	一六八〇	一六八〇	一六八〇
一月限	一六五〇	一六五〇	一六四〇	一六四〇
所成數	一千五百箱			

▲高粱

十月限	三〇〇〇	三〇〇〇	三〇〇〇	三〇〇〇
十一月限	二九九〇	三〇〇〇	二九九〇	二九九〇
十二月限	二九六〇	二九七〇	二九六〇	二九七〇
一月限	三〇四〇	三〇四〇	三〇一〇	三〇一〇
所成數	二十五車			

北滿特產行市

四平街取引所(三八斤洋錢建)

大豆	十二月十五日限	四、〇二、〇〇
高粱	十二月十五日限	二、一七、〇〇

鈔票對奉票

四平街	一八〇、〇〇

錢鈔行市

十三限	開行 一四二五	最高 一四二九	最低 一四二五	散行 一四二八
所成數	百八十一萬圓			
廿七限	開行 一四二〇	最高 一四二八	最低 一四二〇	散行 一四二七
所成數	五十八萬圓			
銀換金	百四十一圓五錢			
銀換小洋	百三十圓五十錢			
金換小洋	九十二圓五十錢			

先物 (晚市)

十三限	開行 一四三〇	最高 一四三六	最低 一四三〇	散行 一四三六
所成數	百七十六萬圓			
廿七限	開行 一四三〇	最高 一四三九	最低 一四二五	散行 一四三六
所成數	七十四萬圓			
銀換金	百四十二圓三十錢			
銀換小洋	百三十一圓六十錢			
金換小洋	九十二圓五十五錢			

綿絲行市

十月	三三九、八	三三九、一
十一月	三一八、五	三一八、四
十二月	三〇九、三	三〇九、三
一月	三〇五、四	三〇四、五
二月	三〇五、七	三〇四、七
三月	三〇五、一	三〇四、八
四月	三〇五、三	三〇四、九

醫學祖傳三世專門研究癆病
積病科初次來連莫失機會

啬治男女 緩急癆病 吐血嘔血 痰喘咳嗽
潮熱盜汗 筋骨疼痛 心腹急疼 吐飯倒食
隔食噎症 左右偏枯 四肢不擧 下委足腿
不能運用 氣積血積 食積水積 滿腹病塊
心下停水 小腹寒積 堅硬如石 聚散無常
時疼時止 男子疝氣 腎囊腫大 腎子堅硬
或生漏管 女子經閉 乾血癆疾 赤白帶下
先期後期 婦科一切等病(疑難大症包治)
余專門研究一切虛勞百損照脉應方照病應藥方無虛發無不應效

浪速町十七番地
東華樓院內樓上
醫士 趙士敏 啓

洪來盛秋令大減價

風凄露冷霜肅其間鴻雁南渡號寒世人增褸添綿有鑒於斯今將所有秋冬應用之物紬緞布疋毛呢嗶嘰一律九扣減價七天賜顧諸君請勿交臂失之

自陰歷九月初六日起
至陰歷九月十二日止
大連市浪速町四十番地
洪來盛啓
電話 五二六八 六二六九番

飲食店擴充營業

啓者敝號開辦以來迄今數載調味之精良迎酬之週到早爲顧客諸君所稱贊今爲迎酬主顧擴充營業起見特將所有房屋重新刷洗並建有樓房特別修飾淸潔異常以備貴客之需至於迎酬一切尤爲特別殷勤望新貴客諸君備常惠顧無勝歡迎之至

西崗子永樂街五十九番地
永樂居謹啓

名醫來連

前鄙人等二十餘人介紹寓德興藥房之名醫馬文彬先生旅連未久爲其友人邀往湖北省充某師醫官凡經該醫診視疾病者咸抱眷眷近來先生公畢返連仍寓該號懸壺濟世其診例照前頓減有交臂者愼勿失此好機會也

診例(出診六角 外埠另議) 門診四角 貧者送診
住址西崗宏濟街德興藥房
介紹人 田維周 遲祚廷 啓

民商事件專門
辯護士石山憲一
事務所 大連市播磨町十二番地
電話三五八二番

病苦多年因來福片而有今日之幸福

奉天城內王君秀岩。病苦多年因服來福片而愈。得有今日之幸福。大喜過望。親至公司道謝。茲述其談話如左。

我在二十二歲的時候。娶妻楊氏。這樣的人生最樂的事。反之在我不惟毫無趣味。並且很悲觀。這是甚麼的原故呢。想是我少年時代。元氣旺盛不知道利害。用不自然的方法。滿足我的情慾。所以有這樣的結果。不但如此。我的病症並且一天利害一天。有時候頭痛倦怠。記性不好。腦筋昏亂。往々把事情弄錯。有時候連夜夢遺。到了次日。非常疲倦。有時候自己覺得發了瘋的樣。礙着什麼事体都生氣。有時候無故的覺得心裡很悲。心裡很怕。結了婚之後。對於我的妻。不惟毫無愛情。而且討厭他。所以家庭之間。也非常冷淡。因此甚麼事情都不要做。遊蕩度日。把歷年的積蓄。使喚用光。後來連每日的生活費用。都有些爲難了。這時候我的身体也疲的不像樣了。臉面也黃的不像樣了。我的妻也因爲時々憂慮。日々悲觀。並且〇〇也不滿足。竟同我得了一樣的病。我們夫妻二人。內爲病魔所苦。外爲生活所逼。覺得除了死竟無別法。想死也不是一次了。去年秋天。偶然在泰東日報。看見來福片的廣告。半信半疑的買了一瓶試々看。誰知道竟是効驗如神。吃了後頭腦也清楚了。身体也好起來了。於是再在城裡大德生大藥房買了來福片一打。夫婦二人。同服此藥。我們二人這樣利害的病。就此不知不覺完々全々的好了。現在因友人的紹介。在某公司辦事。公司的經理誇獎我。說我的頭腦比人家好一倍呢。我的妻現在也懷姙五個月了。我們夫婦二人。到了今日。方在領略得人生的樂趣。知道了人生的幸福。這都是受的來福片的賜。因此我遇着與我同病的人。都勸他吃來福片。結果都是百發百中。人々稱讚此藥的好處云々。

來福片藥價　每瓶大洋貳元五角　每半打大洋十四元　每打大洋二十五元

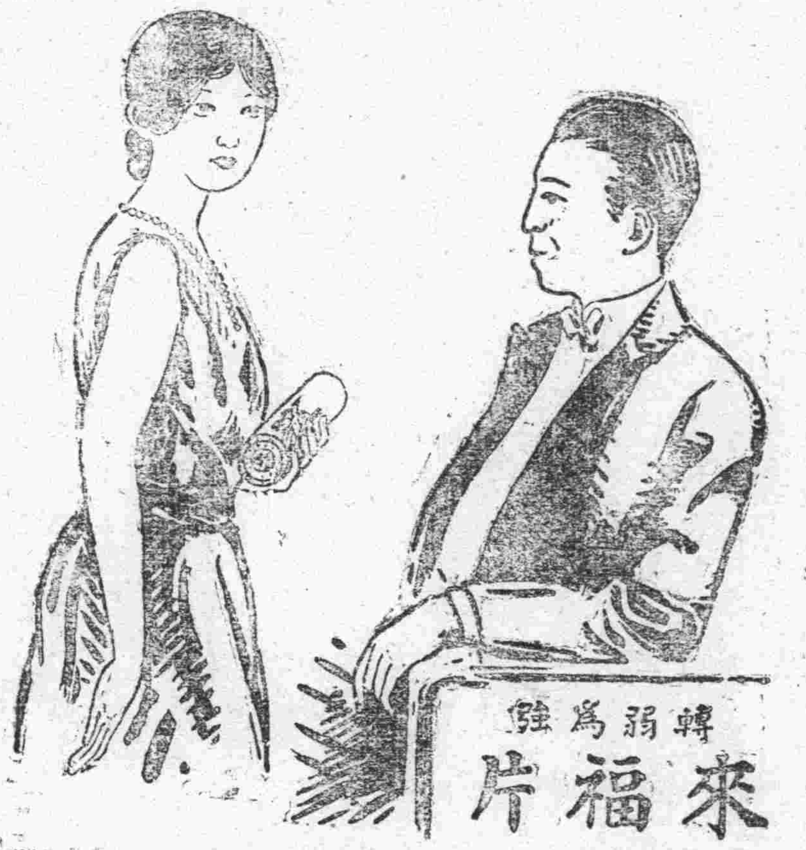

經理所

奉天四平街大德生大藥房
奉天鐘樓南中西大藥房
奉天鼓樓南歐美大藥房
奉天鼓樓南永年大藥房
奉天鐘樓南歐美大藥房
安東中富街東益增遠
鐵嶺鼓樓西平記大藥房
長春北門外中西大藥房
長春北門裡興亞大藥房
遼陽什字街天鈺成
營口二道街中西大藥房
營口魚市口五洲大藥房
營口永世街興亞大藥房
營口西大廟義興成余記
吉林糧米行五洲大藥房
瓦房店新市街德記大藥房
大連市監部通華泰大藥房
大連市奧町華西大藥房
西崗子永樂街德記西樓
普蘭店平安街德順藥房
金州城裡德記藥棧
西崗子平和街廣生堂
海城城裡華西大藥房
鳳凰城南街中西大藥房
天津估衣街傑記公司
北京大柵欄華美大藥房
北京大柵欄老德記藥房
北京前門外中美大藥房
天津日租界回春大藥房
其他各埠大藥房均有代售

格言　節儉樸素人之美德　(程頤)

常備神藥　起死回生　仁丹

梨子

梨子大梨子
好吃梨子您多吃
吃後莫忘吃仁丹
化食消毒保無病

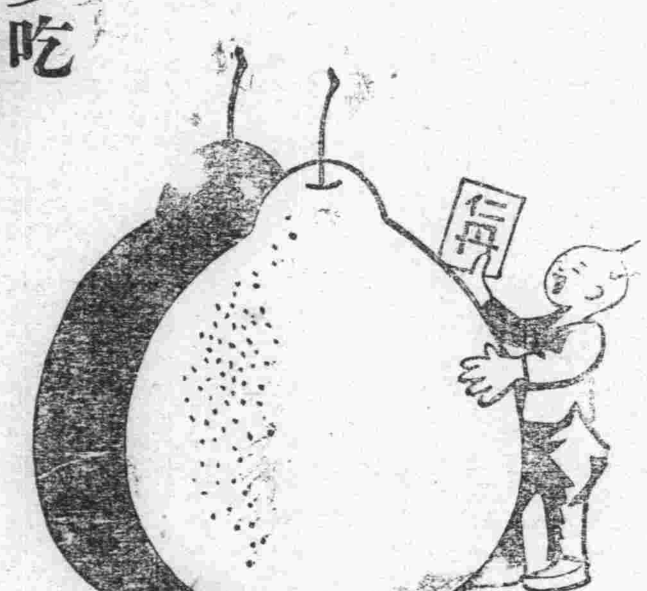

主治
中暑傷寒　精神鬱結　虛弱貧血　腹痛吐瀉　癩痞吞酸　猝倒昏迷　水土不服　酒醉船暈　食積不消　頭痛目眩

價目
小包五分　中包一角　大包五角　特利包五角

怎麼呢

新近各菜館做的菜都成好味是怎麼呢
那是廚師都使用一種調味料的緣故咯
我家裡若用那調味料做菜湯是怎麼呢
那好極了就可以做葷素甚麼樣的菜湯
那個調味的材料和用法費錢是怎麼呢
材料是麥精做的用法很簡便用少點兒
成得多好味兒可以省了費時咯

一無論菜館家庭時常不可不備

調味精粉
味の素
(味之素)

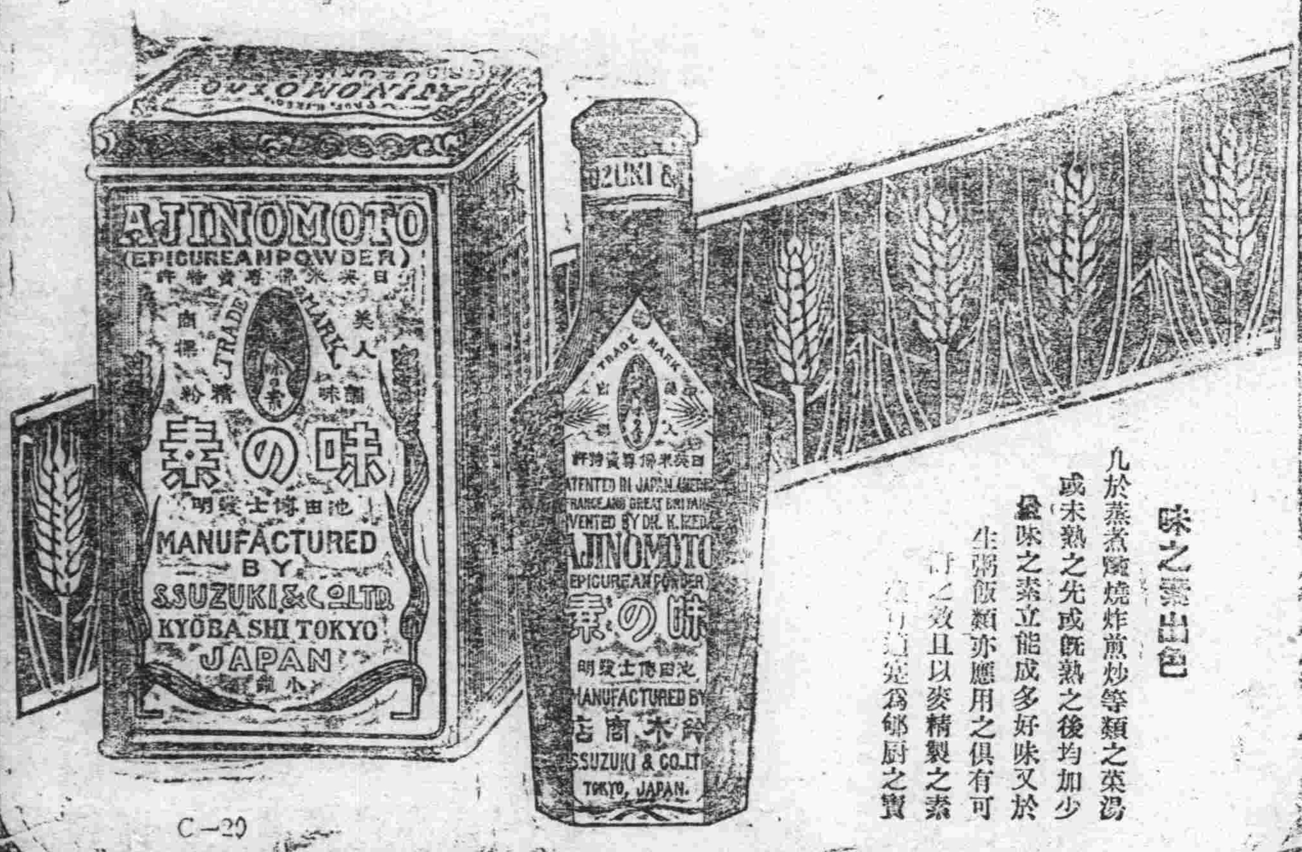

味之素出色
凡於蒸煮燒炸煎炒等類之菜湯
或未熟之先或既熟之後均加少
量味之素立能成多好味又於
生粥飯類亦應用之俱有可
[illegible]之效且以麥精製之素
[illegible]定爲郇廚之寶

C-20

化粧次序　美人

擦面最宜　双美人牌香皂

經驗多年應用
最新科學製成
双美人牌香皂
能潤滋皮膚益
美容顏誠爲世
界的[illegible]